李克强主持召开中央应对新冠肺炎疫情工作领导小组会议

孝感黄冈等病例多的地区要立即采取和武汉市同等措施

据新华社电 13日，中共中央政治局常委、国务院总理、中央应对新冠肺炎疫情工作领导小组组长李克强主持召开领导小组会议。

中共中央政治局常委、中央应对新冠肺炎疫情工作领导小组副组长王沪宁出席。

会议指出，各地区各有关部门要贯彻落实习近平总书记重要讲话和中央政治局常委会会议精神，按照中央应对疫情工作领导小组部署，突出重点、统筹兼顾，分类指导、分区施策，坚决打赢疫情防控的人民战争、总体战、阻击战，努力实现今年经济社会发展目标任务。

会议指出，要继续把湖北省特别是武汉市作为疫情防控的重中之重。武汉市要多渠道尽快增加隔离床位供给，对“四类人员”加速分类集中收治或隔离，确保救治设备和防护用品向重症病例治疗集中，保证应收尽收、应治尽治；孝感、黄冈等病例多的地区要立即采取和武汉市同等的排查、隔离、医疗救治等措施；湖北省其他地市要加强防控和提高收治能力等工作。全力保障湖北省和武汉市新增医务人员需求，借助19个省份对口支援机制适当补充湖北省其他地市医务人员。湖北省和武汉市要进一步强化离汉离鄂通道管控，压实内防扩散、外防输出属地责任。

会议指出，通过错峰等措施有效控制人流，今年不会出现往年那样的返程高峰。各地要按照联防联控、群防群控要求，把防控力量向社区下沉，运用“大数据+网格化”等做好对密切接触者、有风险人员查找监测，切实做好防控工作。由各省份负责，对本省份各市特别是县根据疫情情况进行合理分类，制定差异化精准防控策略，视疫情形势有序恢复正常生产生活秩序，不搞“一刀切”，及时纠正偏颇和极端做法。

会议指出，有效的药物和救治是战胜疫情的关键环节。要全力开展医疗救治。建立全国诊治协作网络和病例库，组织专家及时分析总结目前近6000例治愈病例，进一步完善诊疗方案。对重症和危重症患者进一步采取呼吸支持、循环支持等治疗方式，并努力防止并发症，加快探索推广有助于阻断轻症转为重症的药物和治疗手段。强化中西医结合，促进中医药深度介入诊疗全过程，及时推广有效方药和中成药。加快药物临床试验，有效的要抓紧向救治一线投放，提高治愈率、降低病亡率。

会议指出，国务院联防联控机制要继续协调做好疫情防控物力人力保障，指导各地分级分区防控。

省委常委会暨省新冠肺炎防控领导小组（指挥部）召开会议

认真传达学习贯彻习近平总书记在中央政治局常委会会议上的重要讲话精神

李希主持会议

羊城晚报讯 13日，省委常委会暨省新冠肺炎防控领导小组（指挥部）召开会议，传达学习习近平总书记在中央政治局常委会会议分析当前新冠肺炎疫情形势、研究加强疫情防控工作时的重要讲话精神，研究广东贯彻落实意见。省委书记李希主持会议。国务院联防联控机制赴广东指导组组长李路平及指导组成员到会指导。

会议指出，在疫情防控工作进入最吃劲的关键阶段，习近平总书记再次主持召开中央政治局常委会会议并作重要讲话，科学分析新冠肺炎疫情形势，研究加强防控工作，为我们统筹做好疫情防控和经济社会发展指明了前进方向、提供了根本遵循。要深刻领会把握总书记重要讲话的精神实质，切实把思想和行动统一到总书记、党中央的决策部署上来。一要深刻领会把握总书记关于疫情防控工作到了最吃劲的关键阶段的重大判断，保持定力、毫不松懈、攻坚克难，冲过最吃劲的关键阶段。二要深刻领会把握总书记关于“突出重点、统筹兼顾，分类指导、分区施策”的重要工作要求，细而又细、实而又实抓好疫情防控工作。三要深刻领会把握总书记关于抓好疫情防控重点环节的重要指示要求，切实做好医疗救治、疫情防控、物资保障等重点工作。四要深刻领会把握总书记关于对口支援湖北除武汉以外地市的重要指示要求，全力完成好对口支援湖北荆州的政治任务。五要深刻领会把握总书记关于疫情防控和经济社会发展关系的重要指示要求，全面落实好党中央决策部署，为支撑全国大局做出广东贡献、广东担当。六要深刻领会把握总书记关于“在大战中践行初心使命、在大考中交出合格答卷”的重要指示要求，扛起责任、经受考验，既有责任担当之勇、又有科学防控之智，既有统筹兼顾之谋、又有组织实施之能。

会议强调，要认真学习贯彻习近平总书记重要讲话精神，按照坚定信心、同舟共济、科学防治、精准施策的总要求，切实把各项工作抓实、抓细、抓落地，坚决打赢疫情防控人民战争、总体战、阻击战，努力实现全年经济社会发展目标任务。一要精准分析、正确把握我们面临的形势，牢牢掌握疫情防控的主动权。既要看到疫情形势出现的积极变化，防控工作取得的积极成效，又要看到疫情防控形势仍然复杂严峻，进一步提高防控工作的科学性、精准性、时效性，以更坚定的信心、更顽强的意志、更果断的措施，坚决把疫情扩散蔓延的势头遏制住。二要坚决打好人员返粤高峰防御战、复工复产复学攻坚战、支援荆州歼灭战“三个战役”，进一步做好医疗救治工作，进一步织密织牢联防联控和群防群控两张网，进一步做好医疗物资和生活必需品双保障，进一步做好对口支援湖北荆州工作，进一步做好分区分级精准防控，推动疫情形势持续向好发展。三要努力把疫情影响降到最低，抓好党中央决策部署的经济社会发展各项工作，完成好党中央确定的各项目标任务。在做好疫情防控的前提下全力支持和推动各类企业有序复工复产，加大援企稳岗力度，采取有效措施促进就业，积极扩内需、稳外需，全力保障农业生产，切实推动“1+1+9”工作部署落地落实，保持经济平稳健康发展，决胜脱贫攻坚，高质量如期全面建成小康社会。四要进一步压实责任狠抓落实，在大战中践行初心使命，在大考中交出合格答卷。全省各级党委政府和广大党员干部特别是领导干部要不畏艰险、经受住考验，强化组织领导、勇于担当负责、狠抓工作落实，坚决反对形式主义、官僚主义，以实际行动和扎实成效赢得这次大战、完成好这次大考。

（徐林 岳宗）

马兴瑞主持召开省政府常务会议

加强中小企业金融服务 支持疫情防控促经济平稳发展

羊城晚报讯 13日，省长马兴瑞主持召开省政府常务会议，研究加强中小企业金融服务支持疫情防控促进经济平稳发展、支持广州科学城创新发展、加强参与“一带一路”建设、制定全省开发区总体发展规划等工作。

会议强调，要认真贯彻党中央、国务院决策部署，着力落实疫情防控金融支持措施，精准把握疫情防控金融服务的重点对象，为疫情防控、保障城乡运行、群众生活必需的相关行业企业以及受疫情影响较大的中小企业强化金融支持和服务保障。要推动小额贷款、再贷款公司和融资再担保公司等地方金融企业通过降低小额贷款和再贷款利率、减免费用等措施积极履行服务功能和社会责任。要用好人民银行专项再贷款，对国家和省确定的防疫相关重点企业提供优惠利率信贷支持。要开辟省中小企业融资平台专属服务通道，为防疫相关企业和受疫情影响较大企业量身定做一揽子、一站式专属融资服务。会议审议并原则通过《关于加强中小企业金融服务支持疫情防控促进经济平稳发展的意见》。

会议强调，要深入贯彻落实习近平总书记对广东重要讲话和重要指示批示精神，加快推动广州科学城创新发展取得新突破。要进一步明确发展目标和定位，推动广州科学城优化发展空间，大力提升科技创新能力，加快构建创新型现代产业体系、全面提升对外开放合作水平。

会议强调，要坚决贯彻落实中央决策部署，努力克服疫情对广东与“一带一路”沿线国家交流合作带来的影响，全力做好稳外资稳外贸工作。要务实做好国际经济形势研判和政策沟通，加强重点项目的跟进落实，扎实推进重点境外园区和国际产能合作项目建设。持续推动中欧班列高质量发展，加快拓展中亚市场。积极探索有关企业“走出去”扶持机制，提升企业国际竞争力，全力推进广东参与“一带一路”建设工作走深走实。

会议强调，要认真落实国家关于促进开发区改革和创新发展的要求，围绕构建“一核一带一区”区域发展新格局，加强广东各类开发区统筹规划，不断提升广东开发区产业基础能力和产业水平，加快形成布局合理、良性互动、错位发展、功能协调的全省开发区发展格局，为全省经济高质量发展提供有力支撑。会议审议并原则通过《广东省开发区总体发展规划（2020－2035年）》。（吴哲 符信）

守初心 担使命 一线党旗飘

梅州金山社区卫生服务中心

面对疫情，党员带头全员坚守在一线

羊城晚报记者 危健峰 通讯员 曾仕谦 冯晓微

采集鼻咽拭子样本，是新冠肺炎检测的一个重要流程，也是一项风险性较高的工作。梅州市梅江区金山街道金山社区卫生服务中心党员冲锋在前，克服客观困难，走社区进街道，与隔离观察对象面对面，全面完成鼻咽拭子的采集任务，展现了党员的战斗力和基层医务工作者的坚守。

任何时候党员都要冲在一线

“我父亲是老村医，我妻子也是护士，做医生就要治病救人。在这个特殊时期，党员、医务人员坚守一线，不仅是职责所在，还能为群众带来战胜疫情的信心，所以我们必须在。”金山社区卫生服务中心党支部书记、主任廖荣魏说。自疫情发生以来，他充分发挥专业优势，带领全体医务人员科学排班值守，坚持在防控和诊疗一线。当有朋友“好心”劝他没必要在一线冒风险时，他斩钉截铁地说：“任何时候党员都要冲在一线！”

金山社区卫生服务中心位于梅州老城区，服务范围覆盖6个社区共3万多人，而服务中心只有58名医务人员。面对小区防疫、交通卡口检疫以及日常轮转等繁重工作任务，加班加点成为常态。而让他感到自豪的是，面对疫情，卫生服务中心的工作人员没有丝毫退却，“参战”抗疫热情高涨，很多医务人员还表示：“只要湖北有需要，我们基层的医生护士也可以上！”。

党员带头面对面采集鼻咽拭子

2月1日，金山社区卫生服务中心接到任务，需上门为所有隔离观察对象采集鼻咽拭子，立即组织医务人员开展工作。3日，梅州市疫情防控指挥部通告出现首例本地感染的新冠肺炎确诊病例，而这个病例就出现在金山街道辖区内。

“说不怕是假的，但这就是医生的职责。疫情当前，作为一名党员、作为医务人员，我一定要站出来。”说这话的是金山社区卫生服务中心的副主任黄庆泉。从医二十多年的他，第一个报名参加了此次鼻咽拭子采集工作任务。

黄庆泉告诉记者，上门采样时会碰到一些不太理解他们工作的居民，这时候往往更需要耐心地劝导。“我理解他们的心情，居家隔离的对象难免会有情绪。同时我也告诉他们，采样就是为了明确自己的身体情况，如果不幸感染了病毒，可以做到早发现早诊断；如果结果显示健康，也能让自己和家人安心放心。”黄庆泉耐心的劝导、诚恳的态度换来了群众的理解和支持，鼻咽拭子采集工作也得以顺利进行。

党员带头、全员坚守，在金山社区卫生服务中心发生的点点滴滴，正是梅江区全力抗击新冠肺炎疫情的缩影。自疫情发生以来，梅州市梅江区全体医务人员始终坚守在一线，以实际行动践行党员初心使命、诠释医者仁心。

“这一次，换我们90后来守护大家”

2万余名深铁人在这场战“疫”中，坚守一线一丝不苟

文/图 羊城晚报记者 李天军 通讯员 魏进明

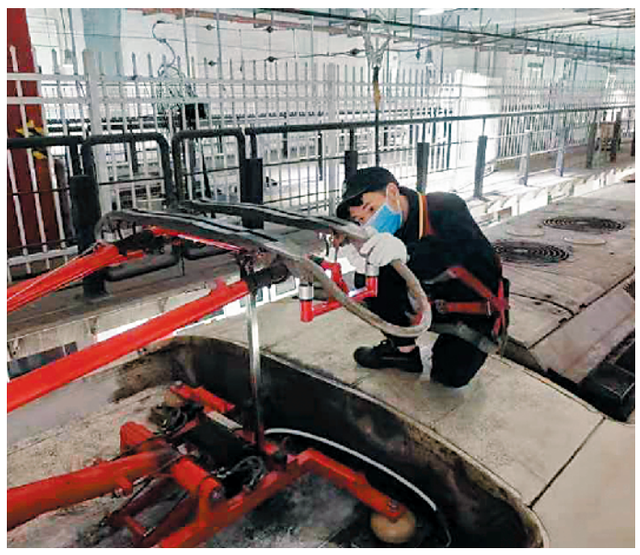

深圳地铁检修工、90后党员张旭正在检修列车

记者13日从深圳地铁集团获悉，自1月22日全面启动疫情防控以来，2万余名深铁人在这场抗“疫”战中，坚守一线、一丝不苟，用实际行动彰显着深圳地铁的精神和力量。

“这个事情交给我，我在行”“晚上9点半了，哥你在六约住，再不走就赶不上换乘地铁了”“我这里还有备用口罩，需要的话来我这里拿哈”……他叫张旭，深圳地铁车辆中心的一名检修工，这是他在工作微信群的聊天记录，也是当前90后党员在抗击疫情中的真实写照。

今年春节，张旭过得不平凡，大年三十在韶关老家接到紧急通知后，张旭放下手中贴了一半的春联，毅然购买了回深的车票。他深知，关键时期，他必须承担起自己的责任。“我是90后，更是党员。疫情就是命令，这一次换我来守护大家，为‘战疫’贡献自己的力量。”

地铁列车作为密闭的空间，空调是它唯一的通风口。为确保列车通风系统的安全，深圳地铁把车辆空调滤网更换作业的周期从往常的每月一次缩减到两周一次，后又缩减至每周一次。由于受疫情影响，车间还有部分同事无法按时复工，这项原本简单的工作此刻变得尤为艰巨。张旭迅速回到自己的岗位上，接下这一重任，以7天为一周期更换了所有上线列车的空调滤网。

“之前每天两三个车的特别修程，现在要完成六七个车的修程。虽然工作量增加了，但是和一线防控的同事们相比，我们的压力还是相对较小的。可越是这样，我们在后方的工作就越是不能出问题。”

在张旭看来，面对疫情，检修人员积极为列车“体检”发现并解决列车的问题，保证每天的安全、准时运营，才能和驻守在车站一线的同事一起为深圳地铁筑起一道坚强的防线。“每天与地铁列车打交道，它们已经成为我最好的‘伙伴’。看着每一班列车都能准时出库上线，我特别欣慰。”

“非典时，父辈们保护了我们。现在，换上我们90后来保护大家！”——在深圳地铁，和张旭一样默默付出的90后还有很多，他们努力用自己的行动向这个社会传递正能量。

张硕辅主持召开市委书记专题会议

扎实推进农村疫情防控 防疫科研攻关和物资保障工作

羊城晚报讯 记者罗仕、通讯员史伟宗报道：13日，广州市委书记张硕辅主持召开市委书记专题会议，传达学习习近平总书记在中共中央政治局常委会会议分析新冠肺炎疫情形势研究加强防控工作时的重要讲话精神，专题部署推进农村疫情防控、防疫科研攻关和物资保障工作。

会议强调，要坚决把思想和行动统一到习近平总书记重要讲话精神上来，牢固树立全国“一盘棋”思想，坚决落实中央决策部署及省委工作要求，坚持城乡疫情防控一体抓，强化科研攻关、做好物资保障，推动防控工作落深落细落实，坚决打赢疫情防控的人民战争、总体战、阻击战。一要全力做好农村地区疫情防控工作。全面排查农村地区防控情况，重点加强城中村、城边村、人口大村的防控检查，坚持精准封闭管理。畅通农资流通和农产品运输渠道，落实“绿色通道”政策，抓好春耕备耕时节种子、化肥、饲料等农资供应，加大粮油、蔬菜、肉蛋奶等农产品调拨力度。加强宣传引导，深化各地对防疫政策的理解和贯彻。二要切实增强疫情防控科技支撑。进一步加大科研攻关力度，着眼全国疫情防控大局，充分发挥广州地区医疗卫生资源和生物医药产业的优势，抓紧推进省部署的应急科研专项。进一步加大临床应用力度，及时总结推广临床有效药物和诊疗方案，迅速把研究成果运用到疫情防控中。三要强化防控物资供应保障，保证返穗人流高峰期的城市正常有序运行。加大防控物资生产采购力度，帮助企业协调解决设备、人工、原辅料等问题，推动企业尽快达产、增产、扩产。坚决服从中央及省的统一部署，加强防控物资供需统一调配，全力支援湖北荆州，积极做好支持香港和澳门疫情防控工作。强化物资使用监督管理，确保把防控物资用到最需要的地方去。

黄宁生到立白集团开展暖企行动专题调研

凝聚各方力量支持民企复工复产

羊城晚报讯 记者彭启有、通讯员岳桐报道：13日上午，广东省委常委、统战部部长黄宁生到广州立白集团开展暖企行动专题调研，了解企业应对疫情和复工复产情况，指导民营企业积极发挥党组织战斗堡垒和党员先锋模范作用，助力打赢疫情防控阻击战。

黄宁生听取了立白集团董事长陈凯旋、集团党委书记许晓东的有关情况介绍，对立白集团的创新发展、党建工作，特别是在疫情防控中的出色表现给予充分肯定。他指出，立白集团积极探索党建工作与生产经营结合，推动党建工作扎实开展，在疫情防控阻击战中焕发出强大的组织力、战斗力，为保障抗疫急需、加强人员防护作出重要贡献，特别是捐赠了价值2亿元的消毒除菌日化产品，为民营企业履行社会责任树立了榜样。

黄宁生强调，各级统战部和工商联要深入贯彻落实习近平总书记关于新冠肺炎疫情防控工作的重要讲话、重要指示精神以及省委、省政府的部署要求，切实提高政治站位，狠抓工作落实，把引导民营企业打赢疫情防控阻击战作为“暖企行动”的重要内容，加大对各级政府暖企政策的宣传力度，努力推动打通政策落地“最后一公里”。要准确掌握企业在群防群控、复工复产中面临的困难，引导广大民营企业家坚定信心、共克时艰，积极创造条件复工复产，早日渡过难关。各民营企业党组织要不等不靠、积极作为，为奋力夺取疫情防控和实现经济社会发展目标双胜利作出新贡献。

广东省推出“战疫人才贷”专属融资服务

羊城晚报讯 记者彭启有、通讯员粤组报道：近日，为深入贯彻落实党中央、国务院和省委、省政府相关决策部署，广东省人才工作领导小组办公室会同中国银行广东省分行和深圳市分行联合推出“战疫人才贷”专属融资服务项目。

“战疫人才贷”服务优先支持全力投入新冠肺炎疫情防控技术、产品、药物（含抗体、疫苗）的研发生产和相关领域课题攻关。以国家和广东省及其各地级以上市重大人才工程入选者为实际控制人、股东或主要研发人员的在粤注册企业和科研机构均可直接在线上向中国银行广东省分行、深圳市分行及辖内各机构提出申请。单一企业或科研机构免抵押担保贷款额度最高3000万元，贷款实行优惠利率，贷款期限最长10年，可结合企业实际给予最长3年的还利息不还本金的宽限期。

中国银行广东省分行和深圳市分行为“战疫人才贷”服务提供绿色审批和资金发放通道，7×24小时在线服务。额度一经启用，一年内有效；300万元以下贷款网上银行自助用款，随借随还。贷款涉及的相关评估费用、登记费等全部由银行承担。