大牌音乐人连麦开唱 后街男孩掀起回忆杀

羊城晚报记者 胡广欣

疫情之下，大部分欧美明星也在乖乖地自我隔离。此前已有酷玩乐队（Coldplay）、One Republic、“戳爷”Troye Sivan等音乐人“解锁”了线上直播的新形式，最近又有一场名为“iHeart”的公益演唱会在线上举行，英国著名歌手埃尔顿·约翰（Elton John）主持、后街男孩（Backstreet Boys）五子合唱、玛丽亚·凯莉（Mariah Carey）飙出海豚音、“碧梨”比莉·艾利什（Billie·Eilish）与哥哥Finneas窝在沙发上唱《Bad Guy》……这场“客厅音乐会”不仅为疫情中的人们带来不少欢乐，更为医护机构筹得超过800万美元的善款。

碧梨与哥哥

埃尔顿·约翰

A 埃尔顿·约翰请缨当主持

这场线上演唱会源于每年3月在洛杉矶举行的iHeart电台音乐奖颁奖礼。由于疫情关系，本届颁奖礼无法顺利举行，FOX电视台和iHeart电台的工作人员在短短一周之内策划了此次线上音乐会。福克斯娱乐CEO Charlie Collier说：“把人们凝聚在一起的时候到了，更重要的是我们可以做到。”

此次演唱会动员了多位知名歌手参与。以往习惯站在华丽舞台上表演的歌手们，如今窝在家中，一身便服，戴着耳机、举着手机来“连麦”。iHeart娱乐部总监John Sykes表示，说服歌手们参与的关键在于给予他们足够的尊重：“最重要的是让歌手明白，我们尊重他们的安全，不会派一大队工作人员闯进他们家。沟通好之后，他们也会随之放松下来，乐意参与我们的计划。毕竟在这个没法进行现场演出的日子，他们还是希望能够传达自己的音乐。”

有趣的是，埃尔顿·约翰主动请缨当本次演唱会的主持人。因为目前居住的房子没有钢琴，在演唱会中途，他借来了自家孩子的键盘小露了一手。

P 玛丽亚·凯莉飙出海豚音

“花蝴蝶”玛丽亚·凯莉身处纽约家中的录音室，她连线其他和声歌手及乐手，完成了金曲《Always Be My Baby》的演唱。玛丽亚·凯莉以往不乏破音、走调的“车祸现场”，但这次发挥得非常稳定，在歌曲尾奏部分还附送了一段原曲没有的海豚音。唱完之后，她保持着招牌微笑，呼吁大家行动起来抗疫：“一定要注意安全！虽然在自己家里，但我现在也要去戴上我的小手套了！”

宅家演出的玛丽亚·凯莉对出镜效果仍然有要求——她做了一个简单的发型，演唱时，两侧刘海被小风扇吹得微微摆动。

玛丽亚·凯莉

不过，Sykes又爆了牛姐的一个料：因为没人帮她带小孩，所以玛丽亚·凯莉在表演的过程中始终敞开着录音室的门，一边唱歌、一边留意客厅里两个小孩的情况。Skyes说：“你们可以看到明星们真实的生活状态，因为这次演出真的是他们自己动手，没有工作人员帮忙。”

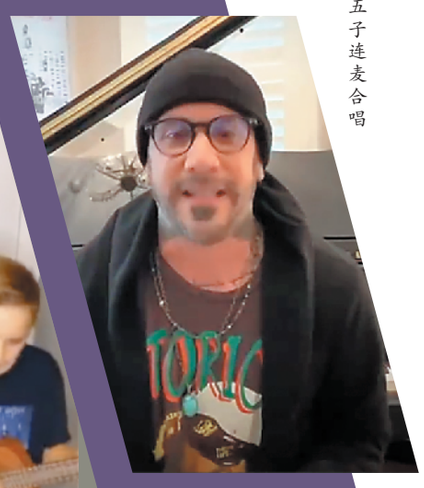

『后街男孩』五子连麦合唱

C 后街男孩隔空完美合唱

后街男孩（Backstreet Boys）此次难得“重聚”，隔空合唱了代表作《I Want It That Way》。五人分别在五个不同的地方，以连线的方式完成了这次特别的合作。第一个露面的是Brian Littrell，他在自家录音室开始了这次演唱；之后，Nick Carter出现在拉斯维加斯的家中，一边唱歌一边晒出他家的大泳池和花园；Howie Dorough在奥兰多进行连线；AJ McLEAN则身处洛杉矶的家里；Kevin Richardson同样在洛杉矶家里完成表演，他还顺便让两个儿子入了镜：他们一人弹吉他、一人打鼓，完成了此次表演。

虽然五人身处各地，但后街男孩的和声仍然非常完美。Sykes透露了一点幕后花絮：“他们唱得实在太好了，我们不得不调大了环境音，观众才能确定他们的确是真唱。”后街男孩的连线演出充满动感，除了固定的特写镜头之外，还有全身镜头。Sykes说：“这样观众就可以看到他们动起来的样子了。没有舞蹈动作，怎么能算是后街男孩？”

这波“青春回忆杀”让中国网友也非常激动。有人评论：“他们就算变成了后街老男孩，还是那么棒！”

链接

各项举措 帮音乐人渡过难关

随着现场演出的停摆，不少音乐人失去了收入来源。音乐圈开启了一轮“自救活动”。继迪士尼高管集体减薪之后，此次“iHeart”公益演唱会的主办方之一——iHeart电台的管理层也宣布主动减薪：主席兼首席执行官Bob Pittman宣布放弃今年的薪水和年终奖；CFO兼COO Rich Bressler和其他高层则减薪30%-70%。不过，iHeart的员工还是需要放无薪假期。Pittman和Bressler在信中写道：“我们从未作过如此艰难的决定。”但他们强调，这不是裁员：“虽然是无薪假期，但公司仍然会提供健康保险。随着政府提供的失业救济金等特殊福利的增加，希望雇员们在这段有限的时间内不会承受太大的经济影响。”

环球音乐、Spotify等多个大型音乐企业也行动起来，帮助单打独斗的音乐人渡过难关。流媒体Spotify允许入驻的音乐人提供募捐链接、接受粉丝歌迷的捐款；歌迷可以通过Spotify向音乐人捐款，Spotify不收取手续费或提成；对于那些继续在家创作的音乐人，Spotify及旗下的平台将免除音乐分成等多项费用。

环球音乐集团除了为音乐人募捐、免除费用之外，还实施了保护员工工资和提高福利计划，同时启动“UMG在一起”基金会，帮助有特殊困难的同事。此外，环球音乐支持旗下公司和歌手为疫情出力：西班牙环球音乐与西甲共同举办直播，为当地医院筹款；乐队One Republic及其所属厂牌Interscope将捐出新单曲《Better Day》在9月前获得的部分流媒体收益；赛琳娜·戈麦斯及其所属厂牌Bravado将捐出《Dance Again》的部分周边收入；碧梨则提供了自己的填色画册，供联合国儿童基金会（UNICEF）进行义卖。

春茶堪摘直须摘 线上云中可品茗

文/图 羊城晚报记者 郑少玲

制图/李金宝

张燕妮 摄

转眼间，又到春茶开采季。春茶，是越冬后茶树第一次萌发的芽叶，它的特色是清爽、香甜、顺滑，并且含有丰富的氨基酸。早春新茶一般在三四月份集中上市，但因地理位置、光照条件、品种不同，各地春茶上市时间不尽相同。春季向来是茶叶生产流通的重要时节，但今年受新冠疫情影响，春茶的销售情况及价格较往年相比，又有哪些不同呢？

绝大部分产区春茶价格比往年下降了10%

今年的春茶已上市

华南农业大学茶叶专业研究生导师、广州普洱茶文化协会执行会长、广州问山茶叶有限公司董事长冼兆芬告诉羊城晚报记者，受疫情影响，今年绝大部分产区春茶价格相比往年下降了约10%，因为疫情让消费者的消费行为受到抑制，客商流动减少了，需求量也相对减少了，所以价格自然也降低了。

但冼兆芬同时也提到，因为云南的茶叶产区近几年成了消费热点，所以尽管疫情来了，但茶商们对其期望值仍然比较高，目前云南产区的茶青和产品销售价格与往年相比基本持平，但预计未来价格还是很有可能会出现下跌的趋势。

来自东莞万江茶叶市场的茶商张先生也向羊城晚报记者证实，今年春茶的价格相比往年确实便宜了。张先生表示，往年春茶上市会吸引很多新客前来购买，但今年春茶市场比较冷清，基本都是靠老客户在维持。

茶商观望中 不敢大量进货

羊城晚报记者近日走访广州茶叶市场了解到，广州各大茶叶市场从2月24日已经陆续复工，但受疫情影响，前往茶叶市场买茶的消费者相比往年明显减少了，茶叶市场目前还是比较冷清。

3月31日晚上7时许，记者前往番禺的“沙溪茶叶城”，发现这个茶叶城里面有近2/3的茶叶档还在营业中，往日茶叶市场一般下午6时就会结束当天的营业，可以看出，茶商们都在尽最大努力推进复工复产。

有茶商告诉记者，今年春季茶叶市场受疫情影响，2月份的销售几乎处于停顿状态，直到3月中旬，由于新茶陆续上市，刺激了消费，茶叶的销售才稍微有所恢复，但大多数茶商对未来茶叶市场走势处于观望状态，不敢大量进货春茶。

茶商加速线上布局带货

广州芳村茶叶市场从2月24日开始也已经陆续开门营业，虽然顾客并不多，但不少茶商却在门店里面做起直播和拍小视频，纷纷尝试通过线上进行春茶的销售。

有茶商告诉记者，虽然茶行业大部分还是依赖线下销售，但近年来电商迅猛发展，使得不少茶商已经开始意识到线上销售的重要性。据了解，不少茶商近一两年来都有在京东、天猫开店，这次疫情则加速了茶商们的线上布局。

日前，福州春茶节在福建福州晋安春伦生态茶园举行，也是通过互联网直播开春祭茶、喊山、茶艺展示以及线上直播淘茶等活动，让人们足不出户就可以体验到采茶、制茶和品茶的乐趣。

不仅茶商们纷纷通过线上布局来扩大销售，一些茶叶产区的地方领导也在尽自己最大的努力来助力茶叶市场复苏。爱一茶创始人、安徽岳西翠兰茶推广大使江泳告诉羊城晚报记者，安徽岳西县县长日前就通过抖音等平台网络直播销售茶叶，对提升岳西翠兰茶叶的市场影响力有较大的促进作用。

全国部分春茶上市时间表

西湖龙井
开采时间：西湖龙井茶一般每年3月初就能少量采摘，但上市量稀少，直到3月中旬左右集中供市。
产地：浙江省杭州市西湖龙井村周围群山

黄山毛峰
开采时间：由于今年雨水多，气温低，黄山毛峰整体开采时间比往年稍微迟一点。平地茶目前已有少量开采，高山茶的采摘时间要更晚。采摘品种多为小叶种茶树，预计3月底到4月初大面积开采。
产地：黄山地区

信阳毛尖
开采时间：今年信阳毛尖预计在4月开采。由于去年天气优良，雨水充沛，茶苗未受冻，今年的茶叶品质较好。
产地：主要在信阳市和新县、商城县及境内大别山一带

洞庭碧螺春
开采时间：一般也是在3月采摘，在3月中旬左右上市，受气候影响或许会有所提前或延后。
产地：苏州市吴县太湖的东洞庭山及西洞庭山一带

六安瓜片
开采时间：今年六安地区在3月底正式开采，茶树品种为当地发展的无性系良种或群体种。在气候方面，前段时间阴雨天气对高山茶的影响不会很大，但平地茶的品质口感可能较往年略差。
产地：安徽省六安市大别山一带

安吉白茶
开采时间：安吉白茶一般在3月底上市，今年开采时间为3月27日。
产地：浙江省安吉县

崂山绿茶
上市时间：一般集中上市在每年4月下旬、5月上旬。崂山绿茶有棚茶与大田茶之分，棚茶较早采摘上市。
产地：山东省青岛市崂山区一带

云南普洱
上市时间：3月5日左右台地茶开始采摘，3月20日古树茶开始采摘，3月25日左右则开始大面积采摘。
产地：云南西双版纳、临沧、普洱等地

新冠疫情带火健康家电 空调更重“换新风”和“自清洁”

羊城晚报记者 黄启兵

空调市场更重“换新风”和“自清洁”（资料图）

突如其来的新冠肺炎疫情，使得今年的家电市场呈现出健康家电走旺的态势。眼下正是空调集中上市的时段，“换新风”和“自清洁”成为了今年空调市场最大的看点。

“新风空调”受追捧，消费者对于空气质量关注度高涨

家电行业资深专家、广州家电维修行业协会前会长姚文桢介绍说：“旧式空调在密闭环境里面制冷，没有换新风功能。现在比较新的一类空调，带进出风管，一头进风，一头出风，形成空气循环。”这就是市场上俗称的“新风空调”。

“新风空调”的最大优势是避免因密闭空间氧气含量减少、二氧化碳浓度过高所导致的“空调病”，不用开窗也能换新风。实际上，新风空调大概在2006年—2008年前后就出现了。2006年前后，松下曾经推出一款提醒换新风的空调，当密闭室内二氧化碳浓度超标的时候，就会亮灯提醒主人开窗换气；2008年，海信等多家品牌推出新风空调。近两三年来，包括格力、美的、海尔、海信在内的几乎所有主流空调品牌，都在市场上主推新风空调。

不过，由于新风空调属于市场高端产品，售价相对较高，消费者对于这类产品往往有所顾虑。综合看来，消费者关注的一方面是换新风的效率：随着技术进步，消费者普遍希望换新风更快。中国家用电器研究院对于今年新出的海信新风增氧空调测试显示，开机3分钟内就能将18平方米的全屋更换为新风。另一方面，消费者担心的是噪音，由于增加了换新风进出管，空调噪音可能会比旧式空调高。通过实测，新风空调的最低噪声值为24分贝，已经达到较低标准。此外，美的方面主推的“无风感”空调换新风，增加了送风的舒适度。

奥维云网（AVC）线上监测显示，新冠肺炎疫情开始的1月底至2月初两周之内，净化器类产品的线上销售额同比增长了29.1%、120.8%，随后增长趋势保持至今。这预示着消费者对于空气质量的关注度高涨。在当前疫情防控的特殊情况下，中国家用电器研究院评测中心部长宋立强认为，新风空调不用开窗通风能够保持室内空气的新鲜度，送风能让室内的温度波动很小，健康效果更为明显。

56℃自清洁除菌

近期在空调市场与“新风空调”形成鲜明对比的是，56℃自清洁除菌空调开始盛行。3月份，美的空调推出《带高温智清洁功能的房间空气调节器》企业标准，规定了空调高温杀毒功能的技术规范，海尔主推56℃除菌空调。

如果往前追溯，“自清洁”除菌空调并不算新鲜，早已是市场上的一大品类。空调改变内部构造，能自主清除过滤网当中附着的尘埃等。在新冠疫情发生后，“自清洁”开始涉及高温效果，尤其是56℃成为一个重点标志，这源于中国工程院李兰娟院士对于新冠病毒的特点介绍，56℃、持续30分钟即可灭活新冠病毒。公开报道显示，56℃除菌空调在运行中，能将室内蒸发器翅片及换热器盘管温度保持在56℃及以上高温、持续30分钟以上。

记者留意到，目前对于56℃自清洁并没有固定的国家标准，除尘率普遍都是厂家“自己说了算”。家电行业资深专家姚文桢认为，从理论上来说，如果空调能够达到足够的高温和持续时间，除菌是可行的。不过，他强调，空调最主要的功能还是制冷和通风换气，空气净化除菌属于附属功能。