佛山南海再发亿元消费券
多地消费券拉动效应超10倍

数据眼

羊城晚报记者 沈钊

为提振消费信心，促进复工复产，3月以来，全国多地陆续发放消费券。继佛山市宣布市级财政投入1亿元发放消费券后，佛山市南海区4月7日宣布通过支付宝发放亿元消费券，其中首批消费券拟于4月10日上午10时上线。

羊城晚报记者还了解到，就在刚刚过去的小长假，多地借力消费券迎来了消费“小阳春”，如杭州、郑州等一些通过支付宝发放消费券的城市线下客流回潮明显，消费券乘数效应凸显。

制图/夏学群

A 南海首批消费券折扣最高达5成

记者了解到，佛山市南海区将在4月10日至5月7日期间，面向南海区所有市民和到南海区的消费者发放消费券。1亿元消费券分4个批次随机派放，消费者每批次可抽券1次。

首批消费券将于4月10日上午10时正式上线，发放消费券包30万个，共3000万元。“南海版”消费券适用于参与活动的南海区内线下实体经营企业，覆盖餐饮、景区、住宿、美容美发、零售、文体、其他生活服务业等多种行业，折扣最高达5成。领券后，消费者可在线下支付时通过支付宝直接抵扣现金使用。消费券有效期7日，到期后未使用的消费券将由系统自动收回，滚动计入下批次发放。

佛山市南海区有关部门表示，南海区本次投放的1亿元“南海版”消费券，和佛山市投放的1亿元消费券，“双亿齐下”，将加速供给和需求两端正向循环激励，激发大众消费活力，推动消费持续增长。

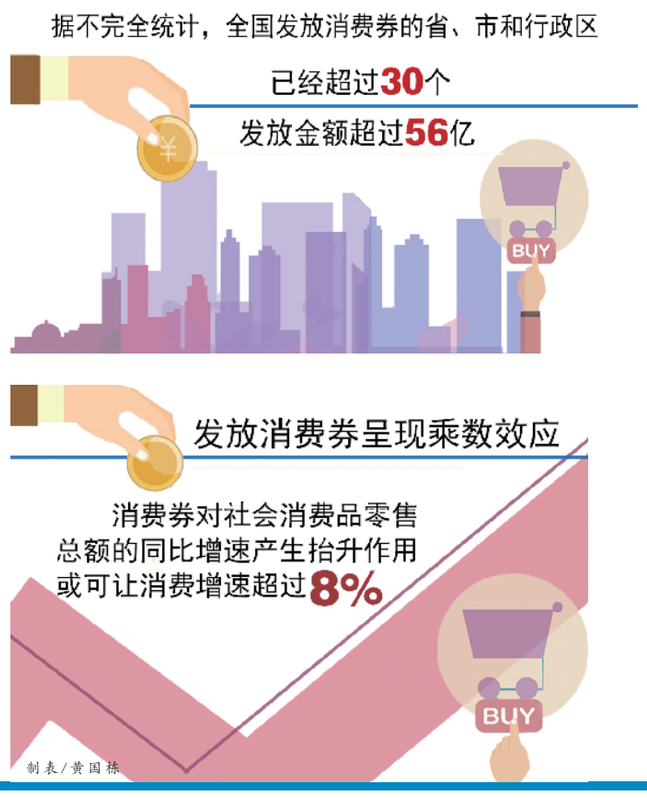

制表/黄国栋

B 多地消费券拉动效应超10倍

据不完全统计，全国发放消费券的省、市和行政区已经超过30个，发放金额超过56亿元。其中，南京、合肥、广西、杭州、佛山、郑州、嘉兴、衢州、绍兴等多地选择通过支付宝发放消费券，发放金额超过40亿元。

数据显示，一些通过支付宝发放消费券的城市已经呈现出惊人的乘数效应。杭州自3月27日开始发放消费券，截至4月6日16:00，杭州电子消费券已经带动消费22.26亿元。其中一期兑付政府补贴1.45亿元，带动杭州消费18.05亿元，拉动效应超过12倍。此外，郑州4月3日发放了首期5000万元消费券，截至4月6日13时，已兑付政府补贴1701万元，带动消费2.01亿元，拉动效应为11.8倍。

数字经济智库高级研究员翁一认为，消费券充分释放了被抑制的消费需求。同时，数字化时代的消费券能够更加精准地投放到政府想扶持的行业，通过高杠杆率实现四两拨千斤的作用。

据中泰证券研究所测算，消费券会对社会消费品零售总额的同比增速产生抬升作用，或可让消费增速超过8%。

C 九成以上受益商家为中小微商家

受疫情冲击，不少线下商家疫情期间生意大幅下降。广西60年老字号金嗓子喉宝线上营销负责人张永贵表示，由于武汉是金嗓子喉宝的一条重要生产线，疫情期间不能发货，加之武汉的原料供应商不能生产，金嗓子喉宝疫情期间仅线上销量就损失了1/3。得益于广西发放消费券活动，短短几天时间金嗓子喉宝仅线上销量就比疫情期间增长了3倍。

中小微商家的生意也随之好了起来。“店里的营业额一天最多增加了1000元。”杭州肉夹馍店“馍家”老板张泽林说，正月二十他在杭州的两家店相继复工，一开始每天的营业额停留在2000-2500元之间。发放消费券活动以来，店里的人流明显多了起来，营业额比刚复工时增加了700元到1000元一天。“以前来店里，一般顾客可能只会点一份主食，现在有40元减10元的优惠券，就会再加上一份饮料或者其他的小食凑单。”

记者从支付宝了解到，截至目前，全国已有超千万线下商家受益于消费券，其中九成以上为中小微商家。

国家金融与发展研究室高级研究员蔡真表示，消费券各地开花，应用效果相当不错，可以说为疫情之后经济恢复按下了快进键。消费券除了可以在短期起到促进经济恢复的作用，也是数字基建在应用中的实战演练，对促进服务业数字化和经济结构转型具有深远意义。

工行广东分行多措破冰 护航小微企业复工复产

“我们镇区3月初企业复工已达七成多。”工行东莞长安支行副行长符策羽告诉记者。年后一上班，符策羽和同事便开始走访客户，了解疫情对当地企业的影响，“从我们支行的客户来看，大部分企业都在有序恢复生产，但有些客户，比如批发市场中的一些商户，因为疫情防控期间客流明显减少，还是受到一定影响的。”

为全力支持企业复工复产，工商银行实施“春润行动”，保障大企业供应链可持续，中小企业资金链不中断。在广东地区，为进一步摸清企业需求，工行广东分行于2月下旬以线上问卷形式组织对辖内约1000家小微企业客户开展了复工复产及金融服务需求情况调查。

“根据我们的抽样调研结果，超过6成的受访小微企业认为此次疫情对企业经营影响是短暂的或影响较小。其中，不同行业、不同类型的企业在疫情中的境遇不同，我们需要更有针对性地做好金融服务，分类、分层、分批落实支持企业复工复产。”工行广东分行负责人表示。

绿色通道加急为企业“解渴”

据统计，今年以来工行广东分行新发放普惠金融贷款在优惠利率的基础上比上年末下降了11个BP，截至目前已累计向逾4800户小微企业投放贷款超187亿元，并对抗疫重点企业等通过产品创新、政策倾斜、绿色通道、让利减负等措施着重加大支持力度。

2月12日，河源市中安谐科技有限公司收到工行发放的500万元信用贷款。作为国家五部委认定的全国性疫情防控重点企业，该公司生产的红外线体温检测门是疫情防控重要物资。疫情期间，企业订单需求暴增，在紧急召回员工复工复产的同时，也面临着资金缺口问题。为此，当地工行迅速开辟绿色审批通道，仅半天就完成了贷款审批流程，运用专项再贷款政策向企业发放500万元信用贷款，切实解了企业的燃眉之急。

在支持企业生产经营的同时，对符合条件、流动性遇到困难的小微企业，工行广东分行特事特办，通过延期续贷等措施为企业纾难解困，不盲目抽贷、断贷、压贷。

茂名市庆丰年高岭土有限公司2019年在工行办理了100万元的经营快贷，用于扩大生产经营。突如其来的疫情打乱了该公司的节后复工生产计划，复工时间延后，进而造成企业运营资金紧张，但银行贷款即将到期。

获知客户情况后，工行茂名分行立即制定针对性帮扶计划，给予企业这笔贷款6个月延期还款。不仅如此，工行还结合企业经营情况，通过快速审批通道，为其增加了157万元信用贷款支持。据悉，在工行的支持下，该企业迅速缓解了资金紧张局面，稳步有序推动复工，截至目前复工率已超70%。

这是工行广东分行支持受困小微企业的缩影，截至3月22日，该行已为近1400户小微企业、个体工商户、小微企业主办理贷款展期、延期还本付息，涉及贷款近39亿元。

为复工复产提供精准金融服务

长安镇是中国珠三角地区最重要的机械五金模具集散地，据工行东莞长安支行副行长符策羽介绍，为保障销售额，商户们纷纷转变销售方式，从客户上门改为向买家邮寄货物，但买家大多倾向于采用信用卡付款，然而在这种情况下许多支付工具都不支持信用卡。

针对这个困局，工行为商户提供了全面支持主流线上支付方式的“收款码”服务，通过这款产品可选择信用卡、微信、支付宝、京东等各种支付方式。

商户东莞市大野机械有限公司的孙先生说：“只要把工行专门为我们店铺生成的收款二维码发给买家，买家用微信、支付宝或者工行融e联扫一扫就可以付款了，收款非常方便。关键是买家能选择信用卡支付，在这个特殊时期，也算是我们店吸引客户的一个加分项了。”

记者还了解到，也有部分企业在疫情中继续保持着稳健经营态势。工行中山张家边支行副行长曹恒表示：“中山市火炬开发区作为深中通道的桥头堡，制造业发展势头较猛，尤其是高新科技企业众多，目前开发区内的企业已全面复工，我们要做的就是紧跟企业需求，前瞻性地做好对先进制造业的金融服务支持。”

中山绮发精密模具是一家专业从事高像素成像镜片模具设计开发、注塑成型于一体的高新科技企业，负责人贝荣骥告诉记者：“我们的上下游企业都在国内，随着国内企业有序复工复产，供应链未受太大影响。为保障下游供给，尽快消化前期受疫情影响积压的订单，现在我们是加足马力开工。工行了解情况后，很快给予800万元授信支持，并为我们加急办理发放首笔100万元贷款，利率也很优惠，为公司的持续发展注入了动力。”

（文/戴曼曼）

战疫·粤企实录·创新求变

策划：林海利 孙璇 统筹：吴江 赵燕华
羊城晚报记者 莫谨榕 李志文

火神山医院负压病房交付背后 这家广东企业的72小时火速驰援

十天十夜，在武汉蔡甸的一片荒地上，一个可容纳1000张床位的火神山医院从无到有，拔地而起。仅三天后，建设时间同样只有十余天的雷神山医院建成交付。一时间，“中国速度”再次令世界瞩目。

火神山医院、雷神山医院，是武汉抗击疫情的生命方舟。在这生命方舟的背后，有来自全国各地的援建力量，广州空调企业同方瑞风节能科技股份有限公司就是其中的一员，他们用72小时迅速交付定制化空调设备，使得火神山、雷神山医院的负压病房成为保护医护人员的安全屏障。

温湿分控型净化空调机组

72小时调配空调设备发往火神山

1月24日，是除夕夜，同方瑞风接到了一个特殊的求助信息：承建武汉火神山医院净化工程的武汉华康世纪公司向同方瑞风紧急求助，要求提供ICU、手术室、隔离病房用洁净空调设备。

“公司当时已全部放假了，工人都已返乡，要在短短几天内将符合要求的空调设备送到武汉，无疑是个巨大的挑战。”同方瑞风总经理侯东明回忆道，接到火神山医院承建方的要求后，立刻动起来，成立专门工作小组协调资源。

经过连夜开会，同方瑞风工作小组初步制定了计划。“我们计划先从工厂内的库存调用，没有库存再紧急生产，随后立刻着手清点工厂内的设备和组织部分工厂员工复工。”侯东明告诉羊城晚报记者，当时，同方瑞风厂房内尚有一家云南医院预定的、尚未出货的产品，产品中有两台机组可以满足火神山医院的设备要求。在取得云南这家医院的同意后，他们决定将库存产品紧急调用，改造成符合火神山医院设备要求的应急产品送往武汉。

产品备好后，物流运输又让同方瑞风负责发货的员工犯了难。“春节期间，原本大部分物流人员都已休假，再加上撞上疫情出行更不方便。我们找了很久，都找不到能去武汉的车。”后来，几经周折找到了一个陕西小伙赵涛，他原本已接了一个向成都送货的订单，但听说有一批火神山医院的空调设备急需运送，果断取消了1万多元的成都物流订单，接下了同方瑞风这张订单，并且只收6000元。

“赵涛日夜兼程将应急设备送到武汉，回程还要隔离14天，订单价格也更低。从各种角度看，这笔‘买卖’都不‘划算’，但他告诉我们，他接单不是为了赚钱，也想为武汉尽份力，我们都非常感动。”侯东明说。

克服重重困难，1月27日大年初三，第一批2台洁净空调机组及部分空调系统配件顺利发往武汉火神山医院建设现场。从接到任务到成功发货，同方瑞风仅用了72小时。

1月28日大年初四，公司组织的三十多名员工提前结束休假，分别从广东、广西、湖南等地赶回工厂复工。从1月30日起，同方瑞风员工们夜以继日赶制的第二批、第三批应急保障设备陆续运往武汉火神山工地，这些设备分别用于火神山医院ICU、手术室和接诊区，为确保火神山建设工程按时交付做出了应有的贡献。2月1日，同方瑞风为武汉雷神山医院定制的洁净排风机组也顺利交付。

加大投入公共卫生相关研发

在火神山、雷神山医院的设计和建设中，确保医护人员安全是重中之重，而这当中的关键一环就是建设负压病房。为了避免病毒随着气流扩散，清洁区、半污染区、污染区各区域之间必须形成压力梯度，以避免空气带来的交叉感染。因此，火神山、雷神山医院建设的空调和排风设备必须能满足形成空气压力的要求。

而这道医护人员的保护屏障的背后，就有同方瑞风的不懈努力和贡献。“火神山医院设备和我们平时供货医院的产品不同，传染病医院本身所用的设备和材料有一定特殊性，库存少。春节期间开工，设备要得急，生产能力受限，一些原材料和零部件供货困难。”让侯东明印象深刻的是，在生产和改造设备时急缺一种特殊的过滤器，当时工厂内没有库存，几经辗转之后，他们找到一个尚有库存的佛山供货商，但供货商已经离开佛山，且他所在村庄已经封村，无法出行。“当供货商听说是为武汉送物资，就让我们到佛山把他的仓库门撬开，自己取货。最后我们当然不能这么做，但听到他们这么说也非常感动。”

“这次抗击疫情也给了我们很多启发。”侯东明告诉记者，以前，同方瑞风的主要产品是医院、各类工厂的专用空调设备，主要研发方向是增加产品的智能、节能功能。但经过这次疫情，侯东明认为，净化、杀菌、消毒等功能将成为中央空调系统的新需求，给中央空调行业带来新的商机，在公共卫生和大健康领域也大有可为。“最近，我们正和国内某科研机构合作开发一种可以应用于公共环境的净化消毒设备，还有一种用于公共场所的负压隔离仓也正在开发中，这些产品都是专门用来应对突发公共卫生事件。”

据了解，在这次抗击疫情行动中，除了为武汉火神山、雷神山提供应急支援外，同方瑞风还为西安市公共卫生中心负压病房、广州医科大学附属第一医院负压病房、佛山市第四人民医院应急医院等二十余家医院等提供了紧急设备援助。而目前，国内各地都在紧急筹建隔离病房、隔离医院，同方瑞风也在积极跟进配合。

广东联通、电信率先完成全省21地市SA共建共享组网验证

广东在全国率先完成全省SA共建共享组网

羊城晚报讯 记者林曦报道：近日，记者获悉，为加快5G网络等新型基础设施建设，广东联通、电信联合华为、中兴率先在广东省21地市完成了SA（独立组网）共建共享组网验证，广东成为全国第一个完成全省SA共建共享组网的省份。这是继广东联通联合广东电信开通了全球第一个5G SA共享基站之后，在SA领域的又一重要突破。

广东联通和广东电信攻坚克难，快速推动解决网络版本升级、双方承载网络互通，手机终端版本适配等一系列问题，仅用半个月时间，在广东省21地市全部实现了SA共建共享组网，为后续5G SA商用打下了坚实的网络基础。

据实测结果，5G SA网络最大下行速率超过1.2Gbps，上行速率超过220Mbps，时延小于20毫秒，通过5G大带宽、低时延优势，可以满足5G高清回传、超低时延、切片等SA特色应用需求，相比之前的NSA（非独立组网）网络，能更好支持网络切片和边缘计算等新特性，不但在VR、AR、云游戏方面性能更优，而且能更有效支持数字政府、工业互联网、智慧医疗、无人驾驶等新型业务，是未来万物智联的必经之路。

目前广东联通已全面按5G SA进行网络建设，上半年将具备超低时延、切片等网络能力，可提供企业专网等创新业务网络支撑。

帮助企业出口口罩 这家银行高效助力境外抗疫

全球新冠疫情暴发、境外防疫物资紧缺。2020年3月30日，民生银行广州分行为深圳市富日龙公司落地4500万元出口信用证业务，帮助该企业向日本出口医用口罩，为全球抗疫献智出力。

据了解，这是该企业首次办理出口业务，也是境内外双方公司首次合作。双方协商决定使用即期信用证的方式进行结算。由于国际航班资源紧张，企业已预定3月28日的出口运输航班，但该企业缺乏部分出口资质，一般情况下办理过程耗时较长，时间压力陡增。

3月23日晚，在了解企业需求后，民生银行广州分行连夜与该企业和日本领事共同会谈，指导企业到商务委、海关、外汇局等办理各项手续。次日，民生银行广州分行积极与企业沟通，协助其办理资质，帮助企业在3月25日上午即获取上述所有资格证书，后续得以顺利完成出口申报，货物按时运输。3月30日，该出口信用证项下分批到单，民生银行广州分行启用“绿色通道”，高效地完成了审单、寄单工作，积极响应的服务态度和方便快捷的流程，获得该企业的充分肯定。据悉，这批口罩将由日本航空专用货机分三次运往日本。

在疫情期间，民生银行广州分行高度重视对企业的高效服务，为抗疫企业提供“绿色通道”，大力支持国内抗疫和复工复产，为全球抗疫提供助力，用实际行动践行该行“为民而生与民共生”的企业使命。

（文/戴曼曼）

道歉声明

本人于2020年1月，为了开通网上店铺，伪造了广州白云山敬修堂药业股份有限公司的授权委托书，该《授权委托书》上的公章是本人私刻。本人伪造授权委托书、私刻公章的行为立即被网上商城、广州白云山敬修堂药业股份有限公司发现。之后本人意识到自己的行为给敬修堂公司带来了严重影响，且触犯了《刑法》，涉嫌构成“伪造企业印章罪”，可能承担刑事责任。本人已关闭网上店铺，并在此向广州白云山敬修堂药业股份有限公司表示诚挚的歉意！本人保证今后不会再做任何侵犯敬修堂公司利益的行为，不再做类似违法的行为，请广大社会人士监督。

道歉人：万孟铜
衡水蓝幻保健品销售有限公司
2020年4月2日