# 朱自清水晶般的光影

□傅小平

还没到东海，我就迫不及待想看到东海的水晶了。因为这次东海之行，我又颇感意外地得知，这里还走出了朱自清。或因如此，踏上这片水晶之地的那一刻，我就不由想，这应该是水晶一般的地方吧。

我们到东海的当天下午去了水晶博物馆，刚进大门迎面看到有着绝美纹理的晶王，到底没能抑制住好奇心，我把手掌贴上去，突然之间感到一种透心的凉。朱自清的作品，分明是让人感到透心的暖。好在无论冷暖，它们都是透心的。世间大约也只有好品质的东西才能透心吧。太多的俗物，能让你有表面的那么一点感觉，就已是不易了。

水晶是一种坚硬的物质。要不是看铭牌上赫然写着："此石重量1.99吨，仅次于现存于中国地质博物馆的水晶大王的重量。"谁能想到这块看似不大的"晶王"，能有这般重量呢。

水晶因为极硬，对之进行加工和雕刻，想来又是极难的。我们一路走来，看到的那些繁复、精巧的作品，每一件都要耗时一两年之久。而水晶坚硬的材质，又像是对抗雕刻，或者有意与雕刻为难，工艺师必得小心伺候着，稍有不慎，就会前功尽弃。除非熟能生巧、游刃有余的工艺大师，大多数工艺师下刀端的是战战兢兢、如履薄冰。在水晶文化创意园，我们亲眼看到他们怎样耐心雕刻水晶。初步成型的水晶原石上绘着黑线，师傅们操一把细小的电刀对准了镌刻，细细的水流也像是自然的雕刻师，在冲走那一点点刨出的碎屑之余，也把刚经过刀刻的方寸之地冲洗得更为润泽，诚然是对传说中的水磨功做了生动的注解。

朱自清的写作也像是兼具了人工与自然之美。他写作自然是写得精心，但即便经过一些雕琢，也给人以了无痕迹之感。他的作品自然是饱含深情的，但这深情里却有着远山淡影的情致，而他的抒情也仿佛是在清水里洗过一般的纯净，有时，这抒情是如此谦逊低调，不事张扬，它索性把自己隐藏了起来，如此便有了《背影》里无一字关心，却处处透着关心的意境。朱自清的写作是契合了自然之境的，他的文章有着透明的质地，却不是空无一物，而是有着丰富的意蕴。绝佳的水晶亦是如此，它是极透明的，透明得不染一丝杂质，也因为它的透明，藏在里面或深处的那一幅幅"画"，也似乎是伸手就可以触摸，但终究是可远观近看而不可亵玩矣。

看着绿幽灵水晶的绿，就仿佛是《绿》里"这平铺着，厚积着的绿，着实可爱"；看着雕刻着花草的经过磨砂处理的水晶，不由想到《荷塘月色》里"叶子和花仿佛在牛乳中洗过一样，又像是笼着轻纱的梦"；而那块"笼着轻纱"的水晶，近看像是《桨声灯影里的秦淮河》里"透过这烟霭，在黯黯的水波里，又逗起缕缕的明漪"，远看又像是"光芒与雾气腾腾的晕着，什么都只剩了轮廓了"。在水晶博物馆里，我凑巧看到一幅《荷塘情趣》，由产自巴西的绿幽灵水晶雕刻而成，想来是受了《荷塘月色》的启发。

在《我是扬州人》里朱自清写道："我家是从先祖才到江苏东海做小官。东海就是海州，现在是陇海路的终点。我就生在海州。四岁的时候先父又到邵伯镇做小官，将我们接到那里。海州的情形我全不记得了，只对海州话还有亲热感，因为父亲的扬州话里夹着不少海州口音。"这就是说，朱自清只是在东海度过了少不更事的孩童时代，但东海人已然把朱自清当成不可磨灭的文化记忆。我们这一行就去了朱自清文化园、朱自清文化馆、朱自清小学、朱自清中学，加上朱自清文化研究会的成立、朱自清小荷散文奖的开设、朱自清后人东海寻根祭祖活动的举办，等等，"自清文化"确乎是在东海枝繁叶茂、亭亭如盖了。

朱自清的作品何其柔和，它们像是有着让你不能抗拒的柔情，你读着读着不知不觉就沉浸到他作品的世界里去了。但朱自清的骨头却是硬的，他的"自清"之名，典出《楚辞·卜居》"宁廉洁正直以自清乎"，意在使自己保持清白，他身体力行这样的理念，最后死于严重的胃溃疡导致的胃穿孔，也是因为抗议美国扶日政策，竟至于忍饥挨饿也拒领美援面粉。事关生死，他却能保持气节和情操，这需要怎样的硬骨头！如此，他作品的柔和倒是反衬出他的坚毅了。所谓"至柔至刚"说的大概就这意思。

朱自清和水晶一样，成了东海最具标志性和辨识度的文化符号。水晶虽然是名词，如洁净的水一般晶莹剔透的名词，但在东海，它却是可以用作形容词的。我惊诧于这里的每个角落，都像是遍布水晶般的光影与梦幻。如朱自清在《桨声灯影里的秦淮河》结尾所写："我们的梦醒了，我们知道就要上岸了。"我们的旅行结束了，也终将要告别这水晶般的梦，我们心里该不是像朱自清那般"充满了幻灭的情思"，而是充满了些许希冀的。

# 梦中的考试

□杨德振

昨日深夜，在"呼呼噜噜"的大睡中，突然做梦回到四十年前青春年少时的高考试场：破旧的教室，昏暗的灯光，摇摇晃晃的桌椅，四面透风的黑墙，"吱吱窸窸"的窗户摇响声，监考老师来回巡考的踱步声……我额头渗满冷汗，不停用手擦拭，又不停嚼笔头，眼望黑咕隆咚天花板发呆，冥思苦想而找不到任何破解答案；我想抄袭同桌女同学的答案，她又用手肘死死地压住考试卷，纹丝不动，几次用手肘顶她，她无动于衷；想瞄后面一个"结拜兄弟"同学的答案，监考老师又来回监视着，再说字又是反的，根本看不清楚……真是急死人、憋死人，叫天天不应、叫地地不灵，最后完完全全给"吓"醒了。

躺在床上，无法入睡了，索性披衣起床，走进书房，拿起笔，打算把梦中的考试场景记录下来，可再一想，仅记录朦朦胧胧中的考试窘境又有什么意思和价值呢？它不过是莽撞少年平时不好好读书、考试起来手忙脚乱的一种心理投射和跨时空反应罢了。再一深思，事实上，无论是求学阶段，还是后来走向社会，每个人一生无时无刻不与"考试"关联。

因此，由"梦中的考试"引申到现实工作和生活，我们每个人天天面临复杂多变的生活、高度紧张的工作、光怪陆离的各种诱惑、五花八门的挑战、无处不在的竞争压力与态势……种种多元的"隐形考试"，同样需要我们每个人做出认真的思考，反复的审题，最终落笔书写下最正确的答案，如果时间从容，尚需反复校对、校正，以防偏差或跑题才好。

可是，这种在人生场中无处不在的"考试"，并不是每一个人都能认真对待，慎重思考，反复盘算，并且写下"最佳答案"的。一些人在工作中把岗位所赋予的担当与责任考试"答卷"弄得答非所问，潦草不堪，或涂涂点点，乱七八糟；有的人甚至敷衍塞责，错漏百出，离题万里，最后弄得自己郁郁寡欢；还有的人因为"考试"频繁甚至愤世嫉俗，埋天怨地；另有一些人在生活中把人生赋予的伦理责任与孝心、爱心"答卷"也是弄得像鬼画符，一塌糊涂；有的甚至"一题错"，"题题错"，"步步错"，不仅影响个人心情，而且还埋下矛盾，把家庭弄得四分五裂，支离破碎，反目成仇。

求学路上再多考试，只是为了进入社会后能够明大义，知是非，精致实用，少走弯路，不入歧途；而社会考试却近乎每个人的"终级考试"，不像学校考试，一次考不好，可以重来、再考，社会考试一次考不好，有时可能输掉的是"终点"，甚至是致命的结局，再也不是焦急得额头冒汗、夜不能寐的问题了。

面对人生无处不在的各种考试，我觉得一个人要有自知、自律、自信的定力，既不要被"试卷"的难度吓懵，也不要被"试卷"的花哨所迷惑，还不要急于解答，要反复审题，缜密思考，找到最佳解题路径；如此，就一定能够找到和书写出人生平顺和幸福的各种答案来。

如此想来，"梦中的考试"不过是平常生活的一种心智碰撞和对现实的心理投射映照而已，但还是有警示与提醒作用的。

# 相通不相通

□刘荒田[美国]

鲁迅《而已集》中的《小杂感》中有两条语录，颇堪玩味——

"楼下一个男人病得要死，那间壁的一家唱着留声机；对面是弄孩子。楼上有两人狂笑；还有打牌声。河中的船上有女人哭着她死去的母亲。"

"人类的悲欢并不相通，我只觉得他们吵闹。"

虽分段但紧接，因此可认定，从奄奄一息的男人到哭着她死去的母亲的船女，都被鲁迅"觉得吵闹"。当然不必拿一些"大词"或同情心、博爱之类蠡测鲁迅的精神状态，无非是人之常情。他本来就有许多烦心事，憋着火气，或苏东坡的"一肚皮不合时宜"，周遭偏一个劲地制造噪音，被整得更焦躁。他认为邻居们只顾各自发泄悲哀或取乐："人类的悲欢并不相通"。

我多事地问一句，设若"相通"，那又如何？站在作者的立场，是否感同身受，进而作出反应？如：病男人将死，他在隔壁要经受临终的绝望与哀切；留声机如果唱的是梅兰芳，他须捏着嗓子跟着唱"海岛冰轮初转腾，见玉兔，玉兔又早东升"；人家弄孩子，他要在旁边助兴或助威；楼上有人狂笑，他大打哈哈；人家打牌，他要下注；船上女人如此悲痛，怎能不去吊唁？至不济也送上奠金……可是，鲁迅什么也没有做。其实，换上任何一个人也不会做，因为不可能。除非有孙悟空的本领，拔一把毫毛，为"相通"而变为成千上万个"鲁迅"。

鲁迅停留于罗列世相，因而留下论述上的大憾——没有进一步指陈，人类悲欢的导因均大体相近，至少不相悖。病得要死的男人不可能欢欣鼓舞，开留声机的人不会忙得要死，狂笑不会起自九曲愁肠，失去母亲的女人不会开庆祝会，至于"弄孩子"，因太笼统，不知道是"下雨天打孩子，闲着也是闲着"，还是三娘教子，但无论如何，都有理由。人间如网络，同理心与同情心是其"纲"，如果抽走这一超越价值观的"最底线"，人与人之间连起码的交流也不可能，社会连架构也没有，遑论互助互爱？

问题不在生命个体各自呈现喜怒哀乐，而在于——

一、并置时所造成的对比。所谓"不患贫而患不均"，"均"与否就是比较的结果。所谓"朱门酒肉臭，路有冻死骨"。我们从来大而化之地断言是前者造就后者，下一步是劈开朱门，抢走库房的酒肉，分送给准饿殍。人类的历史却不是这般非黑即白，财富的分配不是《水浒传》里英雄所宣言的"杀去东京，夺了鸟位"。回到鲁迅的现场感觉去，所有的"吵闹"，在特定时空都与他格格不入，只引起厌烦，教他急欲逃遁。

二、呈现之际的互动。一旦进入"关系"，因接触而产生摩擦、渗透、碰撞，在所难免。如此，错位就是问题的根子。涸辙之鲋要马上获得"升斗之水"，对方却要到南方去游说吴国和越国的国王，引来西江水。对冬天连鞋子也没有的人推销防晒油，在无人读书的村子建图书馆，一厢情愿的好意，在时间、对象、手段上，与对方的需求难以榫合，所以作用要么是零，要么适得其反。

回到鲁迅的语录去，我们可能提供一个解决的办法？答曰，釜底抽薪之策是没有的。"吵闹"是不能消灭的，不躲，就只能把门窗紧闭。除非你忽然变得"人溺己溺"起来，走出去，给他们以力所能及的帮助。

# 读书于我

□周实

那天，我与一个朋友通话，问他正在做什么。他说在看书。我说，呵，你在读书。他说不，他在看书。他说你才是在读书。我问为什么？他说他翻书是因为无聊，而我若是翻开书那就是在做事了。所以，他翻书只是在看书，而我翻书是读书。

我无语。我承认，他说出了我们之间翻书时的某些差别。年轻时，当编辑，一干就是几十年，很多时候翻开书，确实就是为了做事。不过，我在很多时候，或者大部分的时候，翻书也是在看书的。为了做事而翻书多少都有点乏味。

我是喜欢看书的，喜欢看小说，不是读小说，只有评论家才会读小说，因为他要写评论，当然就要仔细读，而且认真地分析，然后扼要地归纳，然后说出一二三四，让作家都感到惊讶，看到自己的白日梦，原来是这样！

小说是作家的白日梦，很多人这样说。那么，我们看小说就是进入白日梦了。问题是，看完后，你从梦里醒来了，会发生些什么呢？有时候，也许会。有时候，一丝半点都不会，就像没有读过一样，就像我们自己的梦，早上，我们醒来，梦就烟消云散了，似乎根本没做过。

好的小说能让你脱离当下所处的世界进入另外一个世界。你在那个世界里，能够看到许许多多你在平时所忽略的或者意识不到的东西。你在那个世界里，走过来又走过去，你会认识一些生人，也会碰到一些熟人，你会面对一些眼睛，那些眼睛所闪烁的是完全不同的眼光，透过那些不同的眼光，你会看见不同的心。

好的小说是开放的，没有封闭的结尾，你读完后还能回来，回到你的当下世界。

好的小说能够让你增加那么一段记忆。那些记忆是存在的，也是子虚乌有的。

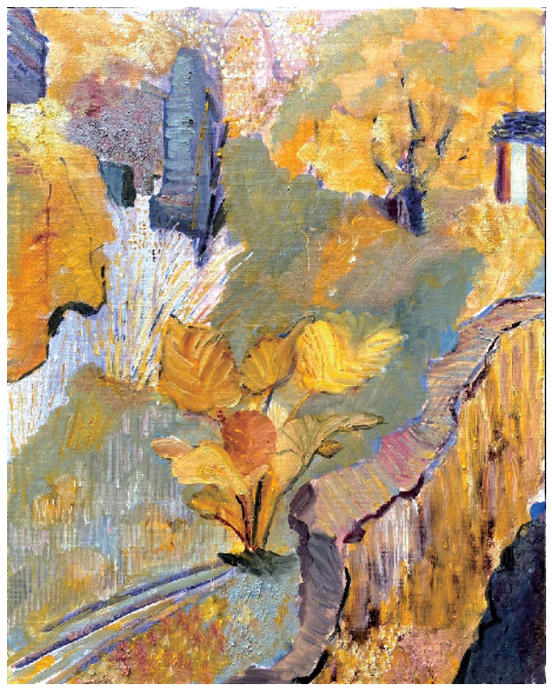

秋日的歌声（油画） □孙诗雪

无论什么样的小说，只要是好的，都会是这样，都会是一种存在的记忆，无论它是多么朦胧，或者，甚至虚无缥缈。

托尔斯泰的感人至深，福楼拜的细微精准，卡夫卡的K，斯威夫特的格列佛，爱伦·坡的皮姆，莎士比亚的哈姆雷特，梅尔维尔的巴托比，果戈理的柯瓦廖夫，海明威的男子的咆哮以及沉默寡言的隐忍，即便显得有些可笑，但你亦会觉得可爱。还有巴别尔和他的骑兵军，还有梭罗的瓦尔登湖，他所写下的每个段落都可以扩展为一部作品，他使自己的整个人生都保持了精神的青春。

当然，除了看小说外，我还会看别的书。这些书也像好的小说，能够彻底地颠覆你，完全地改变你，摧毁你对这个世界所怀有的种种假设，把你猛地那么一下抛到一个新的地方。在那里，人，事，物，突然间就不一样了，而且以后依然会不一样地继续下去，只要你还继续活在你自己的时间里，并在这个世界上拥有你自己的空间。

这样的书是什么书呢？大都是关于灵魂的。它们就像一股劲风，从你脑海呼呼吹过，吹跑了那些堆积在脑沟里的陈腐垃圾。这样的书所提出的都是一些基本的问题。这样的书告诉你，不要害怕从头开始，要走前人未走的路。这样的书，放下之后，你还会被所读过的，点燃，升腾，激动不已，并在日后的很多夜晚，无论醒来，还是睡去，你都会在心里觉得：世界生机无限，一切皆有可能。

总之，一句话，读完一本好书之后，你会感到你的生活多了一种别样的色彩，你会觉得空气之中弥漫某些格外的清新，哪怕就是积毁销骨，也会感到一阵快慰。

# 和时间做交易

□朵拉[马来西亚]

诺贝尔文学奖得主、《老人与海》的作者海明威说："人生不是和金钱做交易，而是用时间做交易。"不知道有多少人听过？多少人认同？多少人醒悟？我们都以为，人生以金钱来做交易，因此所有人重视的都是金钱，似乎到了没有钱就没有希望的程度，甚至认定人生的追求除了金钱，其他都不必放在眼里。

"人生是用时间做交易的呀！"海明威说出的，才是生命的真相。认清这一点吧！时间才是生命中最宝贵，最值得重视的。然而，许多人任由时间白白流去，更多的人用时间来换取金钱。年轻时候，不知重视健康，几乎将所有的时间都拿去换取金钱，捱夜捱饿捱苦全都在所不惜，待耗损了健康，到了中年后，为了延续或者维持生命，再把当初赚到的金钱买来许多药物或营养品，换取更多在人世的时间。

到今天，仍然有很多人在误会，以为人生是和金钱做交易的。人们确实害怕死亡，不愿意面对，就连提起"死亡"这两个字，也让人感觉恐惧。小孩子提到死，大人会骂，不准他说。不准说，不可说，人就不会死了吗？死亡从不放过每一个人，照样一天一天迫近每一个人。无论我们提不提，说不说，要不要。我们没有选择。

"除了死亡，我们的生命没有其他的结局，如同海洋是河流的唯一归宿。在死亡的时刻，修行是我们唯一的依赖，一生所行之善业是我们唯一的朋友。"顶果钦哲法王说出人生的至理名言。生命从出世，一直向前走，走到最后，归于死亡。听到我们的生命没有其他结局可以选择，唯一一个就是死亡，感觉真是太可怕了，然而，这是完全的生命真实。

每天，人们都朝死亡的路走去，每一天都更靠近一点。当你醒来，你就有多一天的生命，同时你也已经又再失去生命中的一天了。如果你不好好掌握，没有好好利用这新的一天，这一天照样会成为过去，而你，接下去又更靠近死亡。"死亡何必哭泣？死亡不过是回归，我们是为生者还要继续留在人间受苦而哭泣呀！"多少人能够像墨西哥人如此明白？一个人死了，身边的人因为不舍频频流泪甚至痛哭，其实死亡的人已经回去生命的故乡。

认清走向死亡是生命的真相，我们就不会浪费时间，我们会珍惜每一天，每一个时刻，时间是不允许人们随便挥霍的，因为，人生是和时间做交易的。

羊城晚报·分类广告
地址：广州市黄埔大道中309号自编3-10A一楼 咨询、投诉热线：020-87133122
上门广告服务代理
锦洪广告 电话：020-87566523、13622244208 地址：广州市天河区天河路490号壬丰大厦西厅3015室
本版信息由大众提供 请需者谨慎选择

## 债权转让通知

康美药业股份有限公司：

根据债权转让方广州弘德生物科技有限公司与债权受让方广东皓泉生物科技有限公司签订的债权转让协议，广州弘德生物科技有限公司将其享有对贵公司的应收账款合计342972元的债权依法转让给广东皓泉生物科技有限公司。广州弘德生物科技有限公司特公告与该债权有关的债务人关于该债权转让的事实，自债权转让合同签署之日，广东皓泉生物科技有限公司行使债权人的一切权利。

特此公告通知。

广州弘德生物科技有限公司
日期：2020年7月8日

## 债权转让公告

佛山市顺德区人民法院：

鉴于广州望轩合伙企业管理合伙企业（有限合伙）于2019年10月24日与佛山市雄发贸易有限公司签订《债权转让合同》。

兹证明：我司已将对佛山市顺德顺达塑料化工有限公司享有的全部债权，包括贷款本金、利息、罚息、迟延履行利息、案件受理费、财产保全费等全部债权及其附属从权利一并转让佛山市雄发贸易有限公司。

具体如下：

| 序号 | 借款人 | 保证人 | 民事判决书 | 执行案号 |
|---|---|---|---|---|
| 1 | 佛山市顺德顺达塑料化工有限公司 | 佛山市顺德区荣生塑料化工有限公司、佛山市顺德台顺塑料化工有限公司、佛山市顺德区华塑龙塑料实业有限公司、佛山市顺合汽车销售服务有限公司、佛山市大群汽车销售服务有限公司、佛山市中衡诚致汽车销售服务有限公司、佛山市万顺达汽车贸易有限公司、佛山市粤顺达汽车销售服务有限公司、黎达生、李国萍、张焙杰、胡桂芳、黎达波、黎玉燕 | (2016)粤0606民初15869号 | (2019)粤0606执7053号 |
| 2 | 佛山市顺德区荣生塑料化工有限公司 | 佛山市顺德区荣生塑料化工有限公司、黎达生、李国萍、黎永鸿、黎达波、黎玉燕、胡桂芳 | (2016)粤0606民初18366号 | (2019)粤0606执7061号 |
| 3 | 佛山市顺德顺达塑料化工有限公司 | 佛山市顺德区华塑龙塑料实业有限公司、黎达波、黎玉燕、胡桂芳 | (2015)佛顺法民二初字第285号、(2017)粤06民终13045号 | (2018)粤0606执8426号 |

以上信息如有错漏，以双方签订的《债权转让合同》为准。

特此证明！

证明人：广州望轩合伙企业管理合伙企业（有限合伙）
二〇二〇年七月八日

## 遗失声明

广州市荔湾区佬湘休闲小院遗失法定名称章（4401030041322）、财务专用章（4401030041323）、发票专用章（4401030041324）、法人名称章（姓名：李新辉，4401030041325）各一枚，声明作废。

## 声明

经广州市越秀区市场监督管理局批准，自2020年6月28日起，我公司名称由"广州竣盛工程造价咨询事务所有限公司"变更为"广州竣盛工程造价咨询有限公司"。特此声明。

## 债权债务清算公告

广东省光伏产业促进会拟办理注销登记，请相关债权人45日内持证明材料到本社会团体清算小组申报债权，处理有关事务。逾期不办理的，按相关法规处理。

联系人：侯萍兰
联系电话：13926078566
联系地址：广州市天河区先烈东路190号粤海凯旋大厦10层
特此公告。
社会团体名称：广东省光伏产业促进会
2020年7月6日

## 方诚钰与马陈友债权转让暨债务催收联合公告

根据方诚钰（身份证号：42098219701020XXXX）与马陈友（身份证号：44058219890813XXXX）签订的《债权转让协议》，方诚钰已将附表债权所对应的合同及相关法律文书项下的全部权益转让予马陈友。现以公告方式通知下列债务人及相关债务承继人向马陈友履行还款义务。

特此公告

货币单位：人民币元

| 序号 | 债务人 | 债权本金 | 生效法律文书 |
|---|---|---|---|
| 1 | 卢梅杰（身份证号码：441900198002 25XXXX） | 725139.78元 | （2019）粤0305民初14526号民事判决书 |

注：上表仅列示截至2020年6月18日的债权本金，债务人应支付的利息、迟延履行期间债务利息及其他应付款按生效法律文书确定方法计算。

方诚钰
马陈友
2020年7月8日

## 企业吸收合并公告

经合并双方公司股东决定，广东省铁投置业发展有限公司（统一社会信用代码：91440000058631091 01，注册资本：9355万元）拟吸收合并广东省铁路有限公司（统一社会信用代码：91440000231127826Q，注册资本：3024万元），吸收合并后广东省铁投置业发展有限公司存续，注册资本为12379万元，广东省铁路有限公司解散注销。

根据《中华人民共和国公司法》和相关法律法规的规定，吸收合并后广东省铁路有限公司所有债权债务均由合并后的广东省铁投置业发展有限公司承继。广东省铁投置业发展有限公司和广东省铁路有限公司的债权人可以自本次公告之日起45日内，要求公司清偿债务或者提供相应的担保。上述公司债权人未在规定期限内行使上述权利的，公司合并将按照法定程序实施。

特此公告。

联系人：汪丽、徐双庆，联系电话：020-37889607
联系地址：广州市天河区汇苑街23号

广东省铁投置业发展有限公司
广东省铁路有限公司
2020年7月8日

## 遗失声明

广州舒俐雅化妆品有限公司遗失公章一枚，声明作废。

## 遗失声明

广东省养生文化协会遗失社会团体法人登记证书副本，统一社会信用代码：51440000336427625，现声明作废。

## 广东省广州市中级人民法院公告

（2020）粤01破194号

本院根据新余粤稳肆号投资管理合伙企业（有限合伙）的申请，裁定受理增城市农机房地产开发公司破产清算一案，并指定广东东方昆仑律师事务所担任增城市农机房地产开发公司管理人（以下简称管理人）。增城市农机房地产开发公司的债权人应自2020年8月23日前，向管理人（通信地址：广州市天河北路189号中国市长大厦18-20层；联系人：余关宝；电话：13926177652）申报债权。未在上述期限内申报债权的，可以在破产财产分配方案提交债权人会议讨论前补充申报，但对此前已进行的分配无权要求补充分配，同时要承担为审查和确认补充申报债权所产生的费用。未申报债权的，不得依照《中华人民共和国企业破产法》规定的程序行使权利。增城市农机房地产开发公司的债务人或者财产持有人应当向管理人清偿债务或交付财产。

第一次债权人会议将于2020年9月1日下午2:30分在广州市白云区启德路66号广州市中级人民法院第51法庭召开。依法申报债权的债权人为债权人会议的成员，有权参加债权人会议。参加会议的债权人系法人或其他组织的，应提交营业执照、法定代表人或负责人身份证明书，如委托代理人出席会议，应提交特别授权委托书、委托代理人的身份证件或律师执业证，委托代理人是律师的还应提交律师事务所的指派函。债权人系自然人的，应提交个人身份证明。如委托代理人出席会议，应提交特别授权委托书、委托代理人的身份证件或律师执业证，委托代理人是律师的还应提交律师事务所的指派函。

特此公告

广东省广州市中级人民法院
二〇二〇年七月三日

## 广东省广州市中级人民法院公告

（2020）粤01破196号

本院于2020年6月24日裁定受理邱柚钧对广州市天意科技股份有限公司破产清算一案，并指定广东东方昆仑律师事务所担任广州市天意科技股份有限公司管理人。广州市天意科技股份有限公司的债权人应自2020年9月6日前，向广州市天意科技股份有限公司管理人（通信地址：广州市天河区天河北路189号中国市长大厦18-20层；联系人：余关宝，电话13926177652/39498822）申报债权。未在上述期限内申报债权的，可以在破产财产分配方案提交债权人会议讨论前补充申报，但对此前已进行的分配无权要求补充分配，同时要承担为审查和确认补充申报债权所产生的费用。未申报债权的，不得依照《中华人民共和国企业破产法》规定的程序行使权利。广州市天意科技股份有限公司的债务人或者财产持有人应当向广州市天意科技股份有限公司管理人清偿债务或交付财产。

本院定于2020年9月11日10点在广州市中级人民法院第五十三法庭（新审判大楼）召开第一次债权人会议。依法申报债权的债权人为债权人会议的成员，有权参加债权人会议。参加会议的债权人系法人或其他组织的，应提交营业执照、法定代表人或负责人身份证明书，如委托代理人出席会议，应提交特别授权委托书、委托代理人的身份证件或律师执业证，委托代理人是律师的还应提交律师事务所的指派函。债权人系自然人的，应提交个人身份证明。如委托代理人出席会议，应提交特别授权委托书、委托代理人的身份证件或律师执业证，委托代理人是律师的还应提交律师事务所的指派函。

特此公告

广东省广州市中级人民法院
二〇二〇年七月六日

## 遗失声明

广州市白云区三元里红十月皮具商行遗失营业执照正本，统一社会信用代码92440101L622576729，编号11910039885G，现声明作废。

## 遗失声明

吴川市塘㙍启鹏汽车服务中心遗失营业执照正、副本，统一社会信用代码92440883MA4WTCCU63，现声明作废。

## 遗失声明

广东省维克斯建筑设计装饰工程有限公司遗失公章一枚，现声明作废。

## 公告

广州市中级人民法院（"广州中院"）依法裁定受理深圳市达宏源贸易有限公司对广东华阳燃气有限公司（"华阳公司"）的强制清算申请，案号为（2019）粤01强清83-1号。经清算，未发现华阳公司名下有任何财产、账册、重要文件，且华阳公司人员下落不明，清算组以无法清算为由向广州中院申请终结强制清算程序。广州中院依照《中华人民共和国公司法》第一百八十八条、《最高人民法院关于审理公司强制清算案件工作座谈会纪要》第28条之规定，于2019年10月28日作出（2019）粤01强清83-2号《民事裁定书》，裁定终结广东华阳燃气有限公司强制清算程序。

广东华阳燃气有限公司清算组
2020年7月6日

## 公告

广州市中级人民法院（"广州中院"）依法裁定受理广州智诚实业有限公司对广州龙华电机有限公司（"龙华公司"）的强制清算申请，案号为（2019）粤01强清39号。清算组对龙华公司的财产及债权债务进行了清理，未能发现龙华公司的财产，也未对任何债权申报予以确认。清算组未能接管到龙华公司的账册或其它重要文件，龙华电机公司的人员下落不明。清算组遂申请广州中院裁定终结龙华公司清算程序。广州中院依照《民事诉讼法》第一百五十四条第一款第（十一）项、《最高人民法院关于审理公司强制清算案件工作座谈会纪要》第28条之规定，于2020年6月29日作出（2020）粤01强清39号《民事裁定书》，裁定终结广州龙华电机有限公司清算程序。

广州龙华电机有限公司清算组
2020年7月6日

## 遗失声明

广州市思丝顺纺织品有限公司不慎遗失广发银行开户许可证正本，核准号J5810072138501，账号：1280135120100001968，现声明作废。

## 遗失声明

汕头市澄海区博进玩具厂遗失营业执照正本，注册号：440583600432579，声明作废。

## 遗失声明

阳江市阳东区自然餐饮店遗失食品经营许可证正副本，编号：JY24417230063850，声明作废。

## 公告

广州市中级人民法院（"广州中院"）依法裁定受理广州悦鹏实业投资有限公司对广州市粤鹏物业管理有限公司（"粤鹏公司"）的强制清算申请，案号为（2019）粤01强清114-1号。经清算，未发现粤鹏公司名下有任何财产、账册、重要文件，且粤鹏公司人员下落不明，清算组以无法清算为由向广州中院申请终结强制清算程序。广州中院依照《中华人民共和国民事诉讼法》第一百五十四条、《最高人民法院关于审理公司强制清算案件工作座谈会纪要》第28条之规定，于2019年12月24日作出（2019）粤01强清114-2号《民事裁定书》，裁定终结广州市粤鹏物业管理有限公司强制清算程序。

广州市粤鹏物业管理有限公司清算组
2020年7月6日

## 强制清算公告

广州市中级人民法院于2020年6月29日以（2020）粤01清申85号民事裁定书受理了广州市新中兴置业发展有限公司对广州裕景房地产开发有限公司的强制清算申请，并于2020年7月2日以（2020）粤01强清147号指定清算组决定书，依法指定陈联书（广东金轮律师事务所律师）为广州裕景房地产开发有限公司清算组。请广州裕景房地产开发有限公司的有关债权人于公告之日起45日内向清算组申报债权，逾期未申报者，自行承担法律后果；广州裕景房地产开发有限公司的债务人或财产持有人应向清算组清偿债务或归还财产。清算组通讯地址：广州市天河区华穗路406号保利克洛维中景大厦A座2507-2512室；联系人：马学信、陈联书；联系电话：020-38556253。

广州裕景房地产开发有限公司清算组
2020年7月6日

## 遗失声明

广州久加仟质量认证有限公司遗失公章壹枚，现声明作废。

## 遗失声明

始兴县太平镇斜潭村委会周屋村民小组遗失银行开户许可证，核准号：J5822000188102，现声明作废。

## 遗失声明

始兴县太平镇斜潭村委会肖屋村民小组遗失银行开户许可证，核准号：J5822000188302，现声明作废。

## 遗失声明

阳春市李子娟日杂店遗失营业执照正本，一社会信用代码：92441781MA52JQPJ7H，正本条形码：00058583460，声明作废。

## 减资公告

韶关市利丰源商品经营有限公司（统一社会信用代码91440200351220021M）经股东会决议，拟将注册资本由原来1000万元减少至10万元。请相关债权人自公告之日起45日内与本公司联系，要求清偿或提供相应担保，逾期本公司将依法减资。特此公告。

## 遗失声明

樊湘珍遗失医师资格证，证书编码：20164414137232119900904896 2，签发日期：2016年12月02日，以及遗失医师执业证书，证书编码：141440105000932，签发日期：2018年07月18日，现声明作废。

## 遗失声明

广州市天河区人民法院于2020年5月29日以（2019）粤0106强清1号《民事裁定书》，裁定终结广州市天河百富贸易有限公司强制清算程序。现需办理工商注销事宜，特发布遗失声明如下：广州市天河百富贸易有限公司遗失营业执照正、副本，注册号：440106200074 4；公章一枚，声明作废。

## 遗失声明

广州市花都区人民法院于2020年4月29日作出（2019）粤0114强清7号《民事裁定书》，裁定终结广州市花都区物资总公司汽车贸易中心强制清算程序，现需办理工商注销事宜，特发布遗失声明如下：广州市花都区物资总公司汽车贸易中心遗失营业执照正、副本，注册号：4401211300066；公章一枚，声明作废。

## 遗失声明

阳江市阳东区三纳塑金制品厂遗失法定名称章（公章）一枚，印章编码：4417040001718，现声明作废。

## 遗失声明

广州丝蕊社企业管理有限公司遗失公章（行政章）、财务专用章、法人章（平丹丹）各一枚，现声明作废。

## 遗失声明

广宁县洲仔国土资源管理所遗失开户许可证，核准号：J5933000092806，账号：80020000001617014；公章一枚，声明作废。

## 遗失声明

林艾冬遗失个体户营业执照正本，注册号：440583600062834，声明作废。

## 遗失声明：

阳春市佳丽彩装饰涂料店遗失营业执照正副本，统一社会信用代码：92441781MA518NLP1L，正本条形码：0006180115，副本条形码：1005335313，声明作废。

## 寻找目击证人

2020年6月24日0时50分许，潘恩莹在证券大道唯一酒吧门口被一辆女装摩托车撞倒，摩托车司机把潘恩莹送到南方医院后逃离。为查清案情，我队现向社会发出协查，寻找目击者及知情人，望知情者与我中队联系。

联系人：吴警官，彭警官，电话：020-82977555或18198937728。

广州市公安局交警支队增城大队七中队
二〇二〇年六月二十四日

## 寻找目击证人

2020年7月1日12时7分许，无名氏驾驶黄色三轮摩托车，与余锦华驾驶无号牌电动自行车在广州市增城区凤凰城大道四号环岛路段发生碰撞，造成余锦华受伤及车辆损坏，事发后无名氏驾驶车辆逃离现场。为查清案情，我队现向社会发出协查，寻找目击者及知情人，望知情者与我中队联系。

联系人：吴警官、彭警官
电话：020-82977555，或18198937728
广州市公安局交警支队增城大队七中队
二〇二〇年七月一日