2021年南粤古驿道定向大赛将于5月15日开赛

首站：汕尾海丰

羊城晚报讯 记者魏超然报道：2021年南粤古驿道定向大赛新闻发布会昨天在广东省体育局新闻发布厅举行。今年的大赛将在汕尾海丰等七地展开，其中首站赛事将于5月15日至16日在海丰红宫红场旧址和新农村示范点海丰新山村举行。

今年是南粤古驿道定向大赛举办的第六个年头。广东省体育局副局长麦良表示，今年大赛各站在做好疫情防控的基础上，要继续在南粤古驿道内涵挖掘上下功夫，突出“一站一特色”，传承红色文化，弘扬革命精神，深挖驿道海防文化，活化粤北华南教育历史研学基地，促进赛事与乡村振兴、生态保护、红色文化的深度融合，并不断产生示范和引领作用。

麦良代表组委会向今年首站汕尾海丰站授旗，海丰县人民政府副县长吴光群作首站筹备工作报告；广东省社会体育中心与七个承办地签订赛事承办任务书。南粤古驿道定向大赛视觉与景观设计总监张强介绍了赛事标识和设计理念，他表示，2021年南粤古驿道定向大赛将契合红色主题，在赛事的内涵与展示、宣传上体现鲜明的红色元素。大赛今年将在汕尾海丰、阳江阳西、江门恩平、东莞石排、肇庆封开、清远佛冈、韶关乐昌等七地展开。吴光群表示，将把首站海丰站的赛事办成一次慷慨激情、特色鲜明的体育盛会，并通过赛事平台，传承海丰红色文化，弘扬老区革命精神。

广东省自然资源厅规划处副处长陈别表示，近几年来，南粤古驿道保护利用工作在赋予沉睡资源新价值、激发低效空间新活力、创造发展资源新供给等方面取得了显著工作成效。广东省文化和旅游厅二级调研员何斌表示，今年文旅厅将进一步做好南粤古驿道文旅融合、文化旅游宣传、南粤古驿道艺道游学少儿绘画大赛和中国南粤古驿道文创大赛等方面的工作。

为了更好地推广普及定向越野运动，南粤古驿道定向大赛将加强体教融合，一方面，在古驿道赛事期间，联动当地教育、体育部门举办市级、区级的学生定向越野赛事活动，让更多学校参与到赛事当中，提高家长对南粤古驿道定向大赛的关注度；另一方面，把定向青少年培训推动到各学校当中，选拔校队，为地方争光。

麦良（右）授旗

CBA总决赛·前瞻

广东队与辽宁队今晚为争夺总冠军展开决战——

生死时刻 就看心态

广东队威姆斯（中）在朱荣振（左）、付豪的防守下上篮 新华社发

今天19时35分，CBA总决赛迎来最终战——此前各赢一场的广东队和辽宁队将在浙江诸暨上演第三回合较量（央视体育直播），获胜方将捧起冠军奖杯。

是广东队重拾斗志勇夺三连冠，还是辽宁队一鼓作气拿下总冠军，本赛季的最终悬念将于今晚揭晓。

前两回合，粤辽两队合力为球迷奉献了两场精彩的较量，几乎每名球员都拿出了最佳表现；在经历两回合鏖战后，彼此都没有任何秘密可言。

辽宁队仍是实力更为雄厚的一方，但从前面的比赛可以看出，梅奥和福格的位置有些重叠，两名外援的能力无法最大化。而辽宁队在锋线位置上只有小将张镇麟可用，每当张镇麟在场下休息，辽宁队锋线上的防守就会相当薄弱。上一场比赛，辽宁队派出郭艾伦、赵继伟和福格的三后卫阵容，持球能力有了保证，但在防守端出现了不小的漏洞，因此兵强马壮的辽宁队在轮转上依旧有缺陷，广东队可以抓住这一点做文章。

和辽宁队相比，广东队更加注重整体，进攻也更加顺畅。但也正因如此，一旦有轮转球员不在状态，广东队就容易在进攻端陷入麻烦。上一场徐杰表现不佳，主帅杜锋不得不让赵睿和胡明轩更多地出场，在一定程度上影响了攻防两端的效率。

在主力外援马尚受伤后，广东队阵中具备稳定发起进攻能力的只剩下威姆斯和赵睿，他们的发挥对于球队至关重要。在第二回合比赛第三节，正是赵睿意外受伤离场，才让辽宁队找到了反超比分的机会。而威姆斯在最后一节的几次失误，也让辽宁队看到了将比赛拖进加时的希望。广东队在决胜之战要想获胜，必须保证两名核心球员在关键时刻的体能，这就需要更多球员挺身而出，分担两人身上的压力。

当比赛进行到生死时刻，硬实力已不是决定胜负的唯一因素，拥有更稳定心态的球队有更大机会笑到最后。广东队在上回合的最后时刻痛失好局，能否迅速走出失利的阴影，将所有注意力投入到今晚的比赛？死里逃生的辽宁队是否又能摆平心态，真正做到没有一丝杂念呢？

相较之下，已夺得两连冠的广东队似乎在心理上占据更多优势，至于华南虎将士能否将优势转化为胜势，就要看他们在场上的表现了。

羊城晚报记者 郝浩宇（发自诸暨）

中日女排奥运测试赛今晚打响

广东球员栗垚上演国家队首秀？

今天18时20分，中国女排迎来与日本女排的奥运测试赛（CCTV5+直播），比赛将在东京奥运会排球比赛场馆有明体育馆进行。这是时隔580天后中国女排的首次亮相，郎平如何排兵布阵？来自广东的国手栗垚能否迎来国家队比赛首秀？日本女排又将有什么变化？这些都是待解的悬念。

中国女排上一次在比赛中亮相，还要追溯到2019年9月30日女排世界杯最后一战，此后就开始漫长的集训，除主力阵容基本稳定外，替补席经过了多番筛选。此次测试赛，中国女排除了适应比赛场地外，最主要目的是用比赛试验阵形，进一步挑选替补球员，为东京奥运会决赛做准备。

4月29日，中日两队打了一场教学赛，中国队以5比0大胜。据中国女排内部传出的消息，郎平在主攻线上尝试了朱婷+李盈莹、朱婷+张常宁、张常宁+刘晏含、李盈莹+栗垚等多种搭配方式，15名球员都得到适应场地的机会。今晚，郎平的用兵应更为严谨和有针对性。时隔近两年未见，中国女排主力阵形是否更成熟，是否形成更强的火力和保障系统？刘晏含、王媛媛、杨涵玉、姚迪、刁琳宇、栗垚和倪非凡，谁能成为名副其实的超级替补？这些都应在这场比赛中初露端倪。

广东球员栗垚去年底首次被列入中国女排集训名单，参与了今年的三期集训，此次被郎平带去东京，有望迎来代表国家队出战的首秀。由于栗垚能打主攻和接应二传两个位置，郎平如何使用她也是令人好奇的地方。

中国女排上一次与日本队相遇是在2019年9月19日的女排世界杯上，当时以3比0完胜。这支由田中久美执教的日本队近两年发生了不小的变化，如主力接应新锅理沙突然宣布退役，原主力二传佐藤美弥意外落选奥运测试赛18人名单，年轻接应二传黑后爱、主攻古贺纱里那和石川真佑将同时在场上，这都是中国女排之前没有遇到过的。据了解，她们在近期的集训中以中国队为假想敌，召集了8名1.9米以上的男排队员陪打，希望能适应中国女排的高度和力量。

虽然在教学赛中大胜，但郎平表示，日本队打得很快，且每一局都在换二传和攻手，真正的主力阵容并没有暴露。因此，这场时隔近两年的再次对垒尤为值得关注。

羊城晚报记者 苏荇

梦百合杯围棋赛

谢科强力扳平比分

羊城晚报讯 记者葛万里报道：第四届“MLILY梦百合0压床垫杯”世界围棋公开赛五番棋决赛，昨日在江苏如皋战罢第二局，先失一局的新锐棋手谢科九段执白中盘战胜世界冠军芈昱廷九段，强力将比分扳平。

昨日第二局比赛，双方交换先后手，由芈昱廷执黑先行。两人以流行布局摆下战阵后，黑棋借先行之利猛捞实地，心有不甘的谢科选择转换，抢先一步在右上角大动干戈，结果白棋虽然如愿打穿了黑角，却让黑棋取得雄厚的外势，谢科得不偿失，这时电脑程序给出的黑棋即时胜率已经达到70%以上。

进入中盘角逐，形势不妙的白棋打入下边黑阵，不肯退让的芈昱廷立即进行猛烈反击。经过一番眼花缭乱的混战，黑白两块棋在下边进行对杀并形成“天下大劫”。关键时刻，谢科果断“消劫”擒龙，将胜负赌在中腹白棋“大龙”的死活之上。随后，面对芈昱廷高高举起的屠龙刀，谢科计算精准，下出“鼻顶”的治孤妙手，找到了通向胜利的钥匙。最终，谢科通过弃掉左上角成功做活“大龙”，白棋一举奠定胜局。

赛后，因挑起“天下大劫”而痛失好局的芈昱廷表示，当时因对局势的判断有些悲观，所以选择了和对手拼杀，“但是后面的拼杀计算上也出了些问题，杀到后面可能也杀不动了”。

今天双方休战一天，明天将继续进行第三局比赛。

全国游泳冠军赛

张雨霏游出今年世界最佳成绩

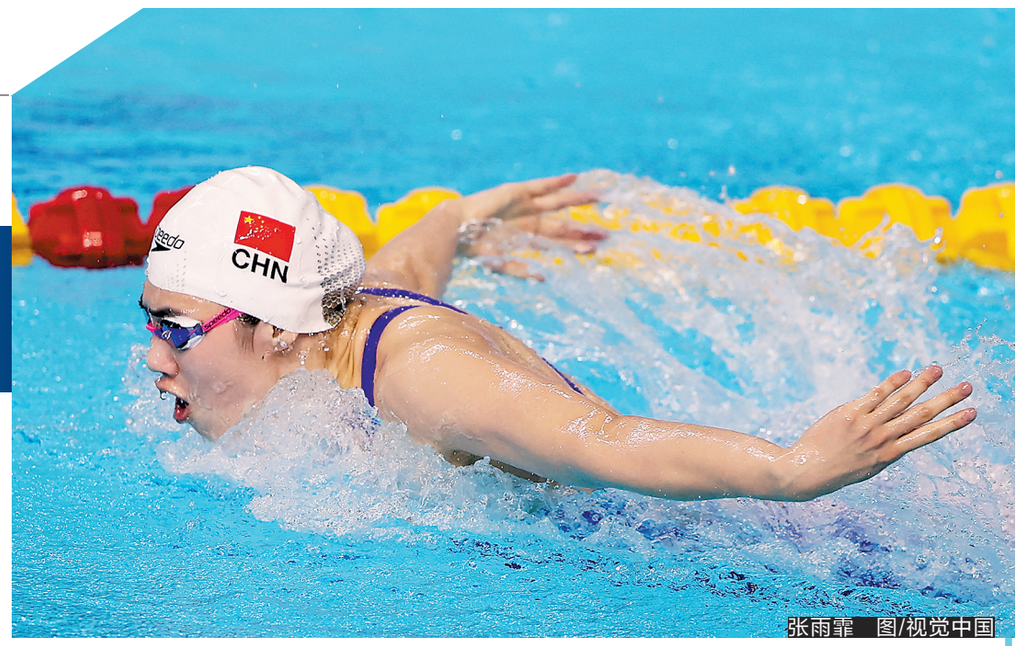

张雨霏 图/视觉中国

羊城晚报讯 记者魏超然报道：2021年全国游泳冠军赛暨东京奥运会选拔赛昨晚在山东青岛拉开战幕。首日最受瞩目的运动员当属近期屡创佳绩的张雨霏，在女子100米蝶泳预赛中，她也不负众望游出了55秒96的今年世界第一成绩，晋级半决赛。

张雨霏是目前中国游泳队状态最火热的运动员，也承载着中国队在东京奥运夺金的希望。女子100米蝶泳是张雨霏的主攻项目，去年正是在全国游泳冠军赛上，她以55秒62的优异成绩创造了新的亚洲纪录，这个成绩距离瑞典名将舍斯特伦保持的世界纪录只差0.14秒，放在2019年光州世锦赛可拿到冠军。

昨晚，张雨霏仅在预赛中就游出55秒96的惊人成绩，是到目前为止的今年世界最好成绩，放在里约奥运会、2019年世锦赛可获得亚军。张雨霏在该项目中没有任何对手，一入水就遥遥领先，最终的成绩也领先了第二名接近4秒。

这只是张雨霏在预赛的发挥，后面还有半决赛和决赛，她在本次冠军赛中能否再次打破亚洲纪录甚至世界纪录？不妨拭目以待。但有一点毫无疑问，她早已是东京奥运会该项目金牌极为有力的竞争者。

昨日其他项目波澜不惊，名将们都游出了自己的水准，或者相对有所保留。男子400米个人混合泳预赛，浙江名将汪顺以4分18秒45拔得头筹，轻松晋级决赛。但这一成绩在世界上的竞争力不大，日前在日本全国游泳锦标赛中，名将濑户大游出4分09秒02夺冠。女子400米个人混合泳预赛，小将余依婷力压名将叶诗文排名第一，不过这也是两人近期竞争的正常格局。男子100米蛙泳，名将闫子贝排名预赛第一，但成绩并未破1分钟，应该有所保留。男子400米自由泳预赛，名将季新杰以第三的成绩进入决赛。

英超·今晨

莱切斯特憾平争四或留隐患

羊城晚报今晨消息 记者徐扬扬报道：今晨，排名英超第三莱切斯特在开场不久就占有11打10的优势，却最终艰难地以1比1逼平南安普顿；积分榜的排名虽未改变，但给争四留下隐患。

第10分钟，南安普顿的后卫维斯特加德在停球失误后，为了阻止已成单刀之势的前锋瓦尔迪，在禁区前将对方铲倒，被红牌罚下，主队不得不以寡敌众。

可是，占据优势的莱切斯特反而不会踢了。第61分钟，伊希纳乔竟然用手封堵阿姆斯特朗的射门，结果送出点球，普劳斯操刀主罚破门，替南安普顿取得领先。此后，莱切斯特大举反扑，在第68分钟由伊希纳乔将功补过完成助攻，由埃文斯头球破门，最终扳平比分。

至此，莱切斯特积63分，对第四至第六位的切尔西、西汉姆和利物浦的分差分别是5分，8分和9分，看似前三地位稳固，前四的欧冠资格更是难以撼动，其实不然。毕竟三队追兵本轮未赛，其中切尔西和西汉姆的对手是富勒姆和伯恩利，排名分别是第18位和第15位，都位列中下游，切尔西和西汉姆赢面较大。一旦他们赢了，莱切斯特的领先优势就剩下2分和5分。

莱切斯特余下4轮对手分别是纽卡斯尔、曼联、切尔西和热刺，后三轮对手都是豪门球队，难保不失分，特别对阵切尔西是争四对手的直接交锋，一得一失相差多达6分，更是输不起的比赛。

莱切斯特面对南安普顿占据如此之大的优势，却未能全取三分，可说是错失良机。上赛季莱切斯特就后劲不足，在赛季的后段跌出前四，本赛季莫非要重蹈覆辙？

西甲·今晨

巴萨为梅西开出续约条件

羊城晚报今晨消息 记者刘毅报道：超级巨星梅西（下图，新华社发）与巴塞罗那的合同将于6月30日到期，这家西甲豪门今晨为“梅球王”开出的续约条件很别致——年薪减半、续约10年。

梅西即将年满34岁，如果与巴萨按照此条件续约，新合同期满时就达到44岁的高龄。就算“梅球王”老了、踢不动了，甚至将来去美国职业大联盟踢养老足球，都可以在巴萨继续领工资。这是巴萨对这位队史第一人乃至国际足坛超级巨星的回馈。

按照新合同，梅西退役后将会回到巴萨担任俱乐部形象大使，并在俱乐部体育部门任职。梅西在巴萨的税前年薪约为1亿欧元，年薪减半可以减轻俱乐部的财政压力，新合同有点分期付款的性质。

梅西与前任俱乐部主席巴托梅乌关系很差，去年夏天就差点离开，但在巴托梅乌的软硬兼施之下，还是决定留下来帮助巴萨。巴托梅乌下课以后，拉波尔塔第二次当选巴萨俱乐部主席，他与梅西关系很好。拉波尔塔近日与梅西的父亲兼经纪人豪尔赫共进午餐，拉波尔塔讲述了俱乐部的经济状况，豪尔赫表示理解。梅西愿意接受年薪减半，但表示将集中精力踢好本赛季西甲剩余的五轮比赛，将在5月23日在最后一轮西甲结束后再进行续约深度谈判。

巴萨本赛季夺得西班牙国王杯冠军，原本在西甲也争冠形势大好；只要4月30日在西甲补赛获胜，就可以登上西甲积分榜首位，却爆出大冷，在主场以1比2被格拉纳达逆转。现在巴萨已经失去争夺西甲冠军的主动权，最后五轮全胜也不能确保冠军，不过好在差距不大。

西甲·观察

“三国演义”变四强争霸

本赛季西甲冠军争夺愈发扑朔迷离，传统三强巴塞罗那、皇家马德里、马德里竞技最近一轮比赛非负即平，合力只拿下1分。塞维利亚悄然加入争冠集团，上次由传统三强之外的球队夺得西甲冠军，还是2003-2004赛季的瓦伦西亚。

在积分榜上，马竞以73分排名第一，同积71分的皇马和巴萨分列第二和第三，塞维利亚以70分排在第四。在西甲，确实很少出现四支球队都有夺冠希望的胶着局面。

巴萨昨天参加西甲补赛，原本获胜即可登上积分榜首位，可是主帅科曼和弟子们“大意失荆州”，在主场以1比2被格拉纳达逆转。科曼毫无必要地进行阵容轮换，造成巴萨在攻防两端都表现不佳。

科曼因为不满判罚被红牌罚下，由此招致自动停赛两场的处罚。随后两轮，巴萨客场挑战瓦伦西亚，主场迎战争冠直接对手马竞，科曼恐怕只能在看台上遥控，无法在场边亲自指挥。巴萨将会对科曼的红牌进行上诉，争取减刑，让他可以亲自指挥北京时间5月8日晚主场对马竞的“天王山之战”。至于5月3日凌晨客场对瓦伦西亚的比赛，科曼就无法在场边指挥了，巴萨能否及时走出失利阴影，成为一大看点。

马竞的情况在好转，上轮虽然在客场以1比2负于毕尔巴鄂，但两位明星前锋苏亚雷斯和菲利克斯伤愈复出并替补出场。在头号得分手苏亚雷斯因伤缺阵期间，马竞取得2胜1平，前锋科雷亚和卡拉斯科表现非常出色。这也给主帅西蒙尼提了醒，球队还有潜力可挖，不需要让老将苏亚雷斯负担过重。毫无疑问，西甲第35轮马竞客场挑战巴萨的比赛对双方都至关重要。

西甲本赛季还在征战欧冠的仅剩下皇马，齐达内的球队在欧冠和联赛都有夺冠可能，但也可能两头不到岸。主力右后卫卡瓦哈尔再次受伤，可能赛季报销，另一名右后卫巴斯克斯同样有伤在身，会影响主帅齐达内的排兵布阵。在欧冠半决赛首回合，皇马主场以1比1逼平切尔西，双方都认为自己可以晋级决赛。

“欧联杯专家”塞维利亚在欧冠1/8决赛被多特蒙德淘汰出局，随后在西甲狂奔抢分，最近8轮豪取7胜1平。塞维利亚只落后“领头羊”马竞3分，确实让主帅洛佩特吉看到争夺冠军的可能，塞维利亚唯一一次夺得西甲冠军是在1945-1946赛季。

羊城晚报记者 刘毅