年度热词

建党百年
“十四五”
共同富裕
全面小康
三次分配
双碳目标
全面三孩
教育“双减”
反垄断风暴
中国空间站
房地产税
香港新选制
横琴合作区
前海合作区
元宇宙
文娱治理

湾区人家全面小康 许下心愿发力新年

回望2021 前瞻2022

爱国“向心力”更强 互惠“同心圆”更大

羊城晚报记者 董柳

辞别旧岁，迎来新年。

全面建成小康社会、庆祝中国共产党成立100周年、“十四五”良好开局、横琴前海两个合作区建设稳健起步——2021年，时代的荣光照耀在粤港澳大湾区上空。

过去这一年，粤港澳大湾区建设有新篇：千年商都再现现代活力，深圳速度演绎先行示范，“东方之珠”重新焕发光彩，“海上花园”走向复苏新路……过去这一年，粤港澳大湾区风景独好：湾区“一小时生活圈”正在形成，机遇迈向“你有我有全都有”，港澳爱国“向心力”越来越强……

湾区建设，世界瞩目。

2022年喜迎党的二十大，粤港澳大湾区将勇担使命，迈进新征程，创造新辉煌。

湾区“一小时生活圈”正在形成

基础设施的硬联通，大大缩短湾区各城市的时空距离。

在珠江东岸，穗莞深城际前海至皇岗口岸段正在建设中，它连接深圳机场、前海深港现代服务业合作区和皇岗口岸，广深港往来将再增便捷通道。在珠江西岸，连接澳门与横琴粤澳深度合作区的横琴口岸“大一站式”通关系统让出入境车辆“一次排队、一次放行”，大大节省通关时间；今年3月，澳门轻轨延伸横琴线项目开工，预计2024年试运行，届时，澳门轻轨将与广珠城轨对接，融入国家铁路网络。

距横琴半小时车程的珠海机场也在加快改扩建中，预计2024年竣工，届时，珠海机场能满足每年2750万人次吞吐量和19.8万架次客机起降量。另外，大湾区还有多个机场正在改扩建，空中通行将更加便捷、高效。

在港珠澳大桥以北，又一世界级跨海通道——深中通道正热火朝天地施工，预计通车后深圳到中山的车程将由两小时缩短至约20分钟。在深中通道以北，另一条跨江城际通道——深江铁路的建设正在推进，它将使广州南沙到深圳前海实现半小时高速铁路互联互通。

高速铁路、城际铁路、高速公路，正让大湾区主要城市间一小时通达的蓝图变为现实。“早上在香港，中午到深圳，下午去了广州，晚上又去中山、佛山。未来随着大湾区的发展，这种生活方式可能是每个香港青年的生活方式。”在深圳创业的香港青年陈升说。

机遇“你有我有全都有”

民生服务的软联通，让湾区机遇“你有我有全都有”。

这一年里，打破壁垒、打通瓶颈动作频频。香港科技大学（广州）核心建筑工程主体结构封顶，大湾区大学（松山湖校区）、香港城市大学（东莞）开工建设，粤港澳三地青年未来可共享优质教育资源。香港特区政府推出“粤港澳大湾区青年就业计划”，香港青年到内地就业机遇增加。首批共37名香港籍医生在深圳获评正高级职称，打破医师职称认定的“双城壁垒”。“香港健康码”正式向香港市民开放网上申请，香港市民通关往来内地将更高效。广东把规则衔接作为打破壁垒的关键，积极探索具体问题的“一事三地”“一策三地”“一规三地”，并推动“湾区社保服务通”上线，在粤港澳人员可“足不出境”就近办、随时随地掌上办。

这一年里，规则衔接、机制对接迈出大步。首次粤港澳大湾区律师执业考试开考，一个名叫“粤港澳大湾区律师”的新称谓正迎面走来；香港立法会通过《内地婚姻家庭案件判决（相互承认及强制执行）条例》，惠及跨境婚姻双方；最高人民法院和澳门特别行政区首次签署司法法律交流合作框架性文件，画好交流合作“路线图”。

壁垒的破除、规则的衔接、机遇的增多，越来越多港澳青年来到大湾区内地九市学习、工作和生活。截至2021年9月，仅前海企业就吸引3652名香港籍人才，前海深港青年梦工场累计孵化创业团队524家，其中香港团队245家。

粤港澳携手迈向新高地

三地民众的心相通，让爱国“向心力”变得越来越强。

香港国安法实施一年来，“东方之珠”再次绽放光彩。澳门迎来回归22周年，“海上花园”再让世人瞩目。

这一年里，告别“拉布”“揽炒”，香港在“爱国者治港”旗帜下再出发，选举委员会选举和立法会选举成功举办，“爱国者治港”原则得到落实。疫情防控成效明显，经济逐步复苏，社会保持安定，香港不断融入国家发展大局，由乱到治、由治及兴。

这一年里，澳门立法会选举顺利完成，“爱国者治澳”原则得到进一步落实。疫情防控有为有效，经济逐步复苏，中央公布实施《横琴粤澳深度合作区建设总体方案》，澳门融入国家发展大局迈出新步伐。

纵观新当选的90名香港新一届立法会议员和33名澳门特区第七届立法会议员，“爱国”既是他们的“最大公约数”，又是他们的强大“向心力”。

过去这一年，首届粤港澳大湾区购物节、大湾区创新论坛、粤港澳大湾区创新经济高峰论坛、2021年大湾区科学论坛、首届大湾区新经济论坛等一批由大湾区人共同参与的活动，让三地的联系越来越紧密，交流越来越频繁。香港、澳门经济的逐步复苏，粤港澳三地互惠的“同心圆”越画越大。

迎来新一年，粤港澳三地同发展，大湾区迈向新高地。

2021年，我国全面建成小康社会，矗立在南海之滨的粤港澳大湾区奋勇前进，续写满目繁华的新故事。11个城市握指成拳、组团发展，大写城市群发展优势。横琴、前海两个合作区担当使命、深度融合，争创大湾区发展奇迹。

生活在大湾区的明仔一家，既是“新故事”的见证者，也是“新故事”的参与者。这一年，他们心系“国之大者”，在全面建成的小康社会中继续收获幸福——

作为民营企业家的明仔，把企业经营得欣欣向荣是他今年的最大成就。作为扶贫干部的妻子，今年的工作重心转移令她倍感自豪。作为中学生的儿子，“双减”后的学习生活让他格外享受。作为医生的哥哥，参与横琴粤澳深度合作区的建设让他热血沸腾。作为科研工作者的嫂子，看到项目落地让她干劲更足。作为网络主播的侄女，通过网络推介大湾区让她收获颇丰。作为退休职工的爷爷，在越来越舒适、便利的环境中颐养天年尤其幸福。

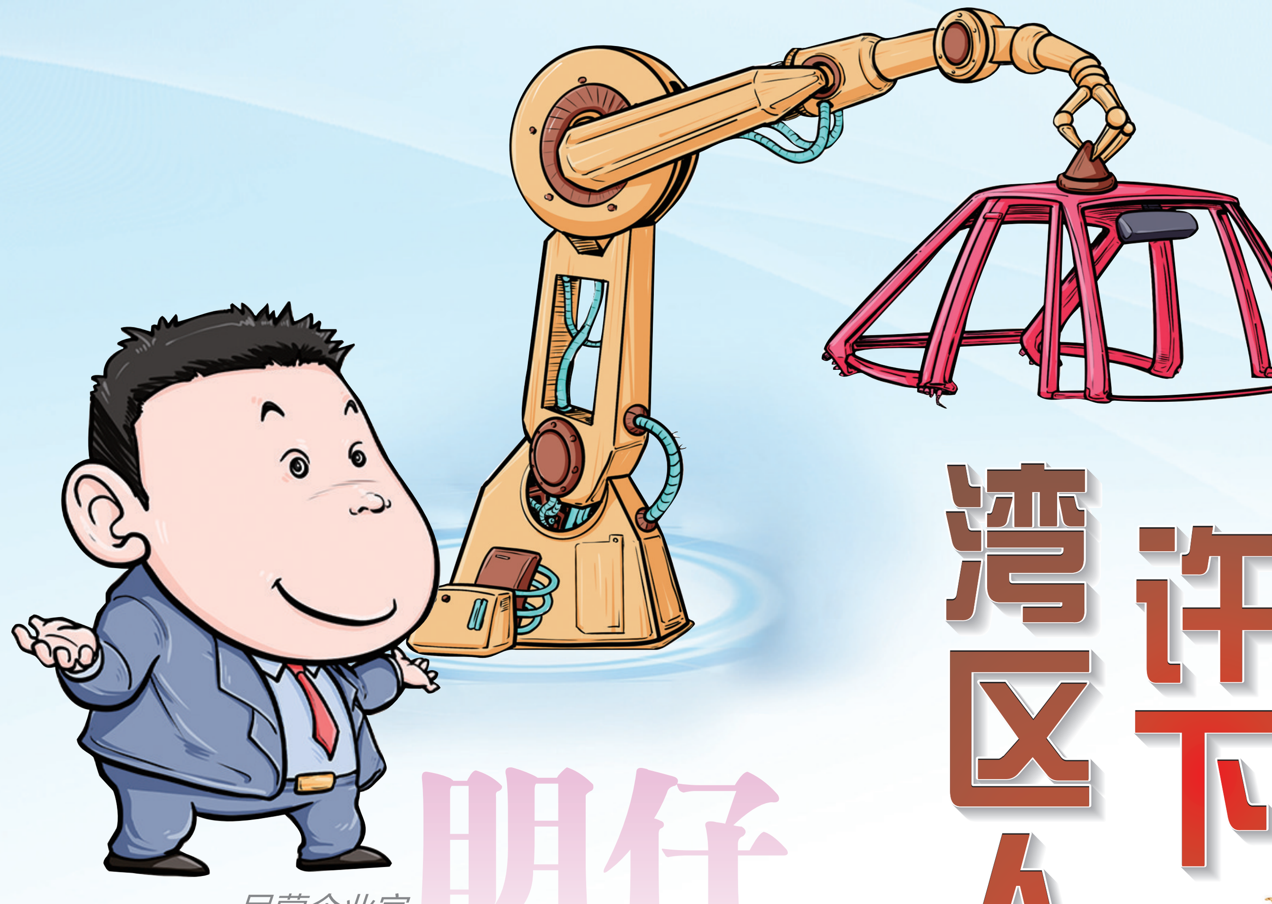

明仔 民营企业家

我的2021 企业向好不断突破

粤港澳大湾区的建设如火如荼，我们企业在今年也实现了新的突破。今年，我们新增的一家研发中心落地广州南沙，加上之前入驻前海、横琴的研发中心，这已经是我们企业五年内新增的第三家研发中心了。同时，我们的海外市场也有了新转机，虽仍受疫情影响，但出口额却逆势上扬。

作为一家深耕制造业领域的企业，我们在吸引人才方面也继续保持优势。在今年下半年的“港澳青年招聘计划”中，企业收到了众多来自港澳同胞的简历。目前，仅前海研发中心120人的团队中，就有超过四分之一的港籍员工。

我的2022 用好政策留住人才

针对明年的发展，我们各个研发中心已作出研发落地规划，其中南沙研发中心更是针对第130届广交会收获的“市场期望”明确了主攻方向。同时，我希望我们企业在新的一年，继续利用好相关政策，实现更高质量的发展。特别是2022年1月1日生效实施的《区域全面经济伙伴关系协定》（RCEP），可以让中国近30%出口产品享受零关税待遇。值得一提的还有今年12月21日出台的《关于服务粤港澳大湾区建设的行动方案》，它提出将优化粤港澳商事登记“银政通”服务，探索粤港澳三地竞争政策实施规则衔接等。

“留住人才”也是我们企业明年重点推进的工作之一，尤其是在进一步保障港澳人才跨境生活方面。目前，粤港澳大湾区创新创业“1+12+N”孵化体系建设初具规模，“大湾区青年就业计划”对参加计划人员每人每月给予1000元生活补助，这些都将有利于我们进一步吸引大湾区优秀青年就业。

儿子 中学生

我的2021 学生时光如此美好

每个周末在各大培训机构之间奔波，每天晚上紧赶慢赶完成学校和补习班的作业，“多学”“超前学”之类的词汇时常在耳边响起……这是我之前的学习生活。今年，“双减”政策实施后，这样的学习生活一去不复返。特别是秋季学期，学校的作业明显变少，我也不用再上培训班了。学业负担减轻后，我有了更多时间参加学校的“学雷锋”等公益活动和丰富的综合实践课程。现在，我更加享受我的学生时光了。

另外，这个学期我还加入了学校的粤港澳青少年创新俱乐部，认识了很多港澳子弟班的同学。在和他们成为好朋友后，我更加真实地感受到了老师们在课堂上提到的“粤港澳大湾区”，更多地了解到了大湾区正在推进的教育项目和吸引全球各地人才方面的政策。

我的2022 边做减法边做加法

2022年，我想让我的学习生活“一边做减法一边做加法”。前几天，我看新闻了解到，截至今年12月，广东学科类培训机构压减率达到90%以上，“营转非”完成率超95%。至2022年9月，广东将持续对校外培训机构跟踪督查，检查问题整改情况、巩固治理成果、防止问题反弹，及时发现、查处新问题。这让我对明年的学校生活有了更大的期待。

2022年，我也要督促自己更加自律，充分利用课余时间拓展阅读、加强运动，并通过自己的动手实践拿出一份满意的创新作品。同时，我将为自己做一份详细的长远学习规划。因为随着粤港澳大湾区的建设推进，粤港澳三地合作办学迎来了“小高潮”。仅广州就已有9所学校开设25个港澳子弟班。香港科技大学（广州）将于2022年9月投入使用，大湾区大学、香港城市大学（东莞）计划2023年招生办学，未来我在大湾区上大学将有更多选择。

哥哥 医生

我的2021 跨境生活尤为便利

作为一名在横琴工作的中医医师，2021年对我来说是振奋人心的一年。这一年，横琴粤澳深度合作区管理机构的揭牌运作，为横琴发展注入了新的动能；第五个珠澳陆路口岸——青茂口岸的启用，进一步便利珠澳居民跨境出行；粤澳合作中医药科技产业园的产业聚集也大显神威，到今年注册企业已超200家，签约入驻企业有100多家。

不仅如此，在过去这一年的出诊中，我也深刻感受到澳门居民在珠海工作生活的便利。就拿跨境参保就医来说，在横琴就医的澳门居民已超过10万人次。另据广东人社部门统计，截至今年10月底，港澳居民在粤参保27万人次，享受待遇2.6万人。目前澳门居民已办理珠海市居住证的超过12万人，占澳门居民总数的17.6%，在珠海参加医保的澳门居民超过2.4万人。

我的2022 发挥专长服务居民

2022年，我有理由相信大湾区各城市之间的合作将迈向更深更广。比如，“港澳药械通”政策已在今年8月扩展到广州、深圳、珠海、中山的5家医院实施，越来越多大湾区居民可以用上在港澳上市的进口创新药。《横琴粤澳深度合作区建设总体方案》提出，允许具有澳门等境外执业资格的金融、建筑、规划、设计等领域专业人才，在符合行业监管要求条件下，经备案后在合作区提供服务；鼓励具有澳门等境外资格的医疗领域专业人才依法取得境内执业资格。

同时，《横琴粤澳深度合作区建设总体方案》也提到，发展中医药服务贸易，建立具有自主知识产权和中国特色的医药创新研发与转化平台，研究简化澳门外用中成药在粤港澳大湾区内地上市审批流程，探索允许在内地已获上市许可的澳门中药在粤港澳大湾区内地生产等。我希望自己能发挥专业所长，携手更多港澳同行为大湾区居民提供优质的医疗服务，也希望自己能在前不久加入的中医药创新研究团队中有所作为。

嫂子 科研工作者

我的2021 多年坚持圆梦湾区

“风从海上来 圆梦大湾区”，用这句话来形容我的2021年最恰当不过了。作为一名澳门人，大湾区是我实现梦想的福地。我从事能源科技研究多年，今年我主要参与的海上风电场项目实现了全容量并网。项目并网后每年能为大湾区提供清洁电能近8亿千瓦时，满足30万户家庭一年的用电量，与同等规模燃煤电厂相比，每年可节省标煤消耗约24万吨，减少二氧化碳排放约46万吨。

粤港澳大湾区海上风电资源丰富，近年来广东加速发展海上风电产业，今年年底前就有22个项目建成并网，预计建成规模约占全国1/5，带动相关产业集群规模或将超万亿元，对助力实现碳达峰、碳中和有重要的意义。同时，在生活中，电动车、氢能车已不再陌生，空调26℃更节能成为常识，绿色低碳的生活方式逐渐被大众所接受。

我的2022 继续攻关尝试公益

2022年是“十四五”承上启下的关键之年。广东发布的科技创新“十四五”规划提出，将以粤港澳大湾区国家技术创新中心为引领，建设技术创新中心和产业创新中心等，提高企业研发机构覆盖率，形成更加有效的技术创新和成果转化体系；将围绕碳达峰、碳中和开展关键技术攻关。今年4月19日，作为一个支持绿色发展的金融交易所，广州期货交易所揭牌，并将推进碳排放权、电力等16个期货品种研发上市。粤港澳三地也合作建立了绿色金融政策小组，支持企业去香港、澳门发债，利用境外的资金来支持绿色发展。

于我而言，我将在2022年聚焦低碳、零碳、负碳关键技术继续攻关，并准备利用空闲时间加入科普公益活动组织，通过自己的力量宣传推广新能源，让更多人践行绿色消费、低碳生活新方式。

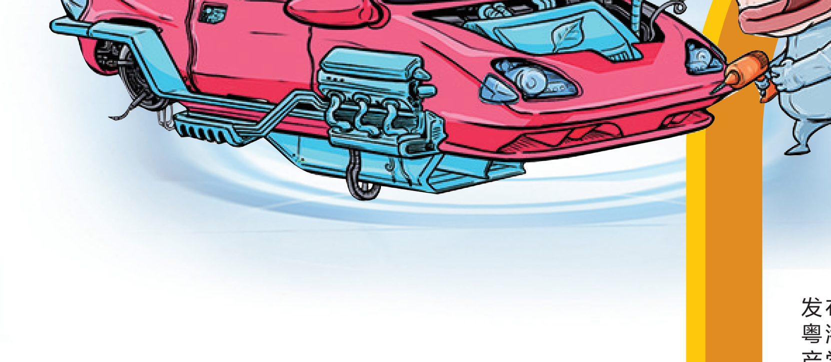

大湾区大事记

●3月12日，“十四五”规划发布。规划提出，积极稳妥推进粤港澳大湾区建设，加强粤港澳产学研协同发展，加快城际铁路建设，深化通关模式改革，扩大内地与港澳专业资格互认范围，便利港澳青年到大湾区内地城市就学就业创业等。

●3月18日，澳门轻轨延伸横琴线项目开工。

●4月16日，通过“港澳药械通”政策进口的首个药品和首个医疗器械运抵香港大学深圳医院。这意味着“港澳药械通”政策正式落地。

●5月5日，香港立法会通过《内地婚姻家庭案件判决（相互承认及强制执行）条例草案》。这将惠及跨境婚姻双方。

●8月5日，37位港籍医生获得深圳颁发的正高级职称证书。这标志着大湾区境外专业人才执业便利工作迈出重要一步。

●9月5日，《横琴粤澳深度合作区建设总体方案》发布。9月6日，《全面深化前海深港现代服务业合作区改革开放方案》发布。

●9月8日，珠海澳门之间的青茂口岸正式启用，成为第五个珠澳陆路口岸。

●9月26日，香港科技大学（广州）项目核心建筑工程主体结构封顶，预计2022年9月开学。

●10月19日，粤港澳大湾区“跨境理财通”业务落地实施，大湾区居民个人跨境投资更便利。

●12月2日，“湾区社保通”正式上线，为港澳居民提供网上社保服务。

漫画 / 何奔 麦宇恒
文字 / 徐雪亮
版式设计 / 刘苗

妻子 扶贫干部

我的2021 奔向小康倍感自豪

对于我来说，今年是具有重大意义的转折年。2月25日，在全国脱贫攻坚总结表彰大会上，习近平总书记庄严宣告：我国脱贫攻坚战取得了全面胜利！7月1日，在庆祝中国共产党成立100周年大会上，习近平总书记庄严宣告：我们在中华大地上全面建成了小康社会！作为一名扶贫干部，我非常有成就感。

我出生在中山，成长在香港，大学毕业后返回中山参加工作。2010年12月开始参加扶贫工作，至今的十年里我已经辗转三地七村。我在肇庆广宁县待的时间最长，2016年4月以来一直在此驻村。村里实现脱贫后，于今年开启了全面推进乡村振兴的新征程。现在，很多人到村里参观时，看到漂亮的村居、宽敞的马路、热闹的村文体广场和文化室等，都会赞叹“农村变化真大”。

我的2022 扎根基层振兴乡村

展望2022年，我将继续奋斗在全面推进乡村振兴的工作中。今年7月16日，广东发布的全面推进乡村振兴加快农业农村现代化实施意见提出，到2022年乡村振兴取得显著成效，达成新增建成高标准农田310万亩、农村生活污水治理率达到50%以上、农村自来水普及率达到99%、自然村符合要求的村内道路路面基本实现硬底化等目标。这都是明年我工作的着力点和方向。

同时，今年11月2日，广东召开高质量实施“粤菜师傅”“广东技工”“南粤家政”三项工程服务乡村振兴推进会，提出将打造一批“粤字号”农村技能培训品牌，吸引农民工、高素质农民、适龄青少年等群体入读职业、技工院校，依托“粤菜师傅”工程延伸产业发展链条。12月22日，广东还发布关于金融支持全面推进乡村振兴的实施意见，广东将把金融管理部门对金融机构服务乡村振兴考核评估结果、普惠型涉农贷款考核结果等，作为市县开展相关考核和奖补的参考依据，实现农村金融服务全覆盖。我想把握住这些政策利好，结合肇庆在粤港澳大湾区城市中的特殊优势，把乡村旅游业搞活搞热，推动更多村民高质量就业。

侄女 网络主播

我的2021 打卡湾区见证新变

马上就是2022年了，最近我正在参加粤港澳大湾区“菜篮子”年货直播节，为大湾区的上万种农产品、农商品代言。记得年初，我的第一场直播是从“打卡广州”开始的，之后的几个月里，我接连打卡了粤港澳大湾区另外10座城市，完成了“带你云游大湾区”的系列直播。

其间，让我感触最深的是便利的交通。以广州为中心2小时通达大湾区其他城市的高速公路；像“通勤班车”一样，发车密、速度快的广深城际列车；“一地两检”的快速跨境通关……大湾区“一小时生活圈”已经从规划文本变成了现实。

今年5月荔枝上市时，我开始拓展直播带货。半年多来，我印象最深的是参与“首届粤港澳大湾区购物节”的直播，为粤港澳三地29.8万个知名品牌、100个产业的1300多万件商品带货。直播中，我通过自己的努力让更多人了解到了大湾区，自己也越来越有职业荣誉感。而且就在12月初，人社部、中央网信办、国家广播电视总局联合发布了互联网营销师国家职业技能标准，带货主播正式成为新的职业。

我的2022 把握机遇代言湾区

2022年，我希望网络直播既能更“火”也能更安全，希望直播行业在《网络交易监督管理办法》《网络直播营销管理办法（试行）》《直播电子商务平台管理与服务规范》等今年接连出台的法规约束下，更健康地发展。我希望自己能继续利用好网络平台，走进大湾区的基层、产业园、项目建设中继续进行“带你云游大湾区”系列直播，让更多人看到大湾区的发展进行时。

同时，大湾区消费市场和电商发展的潜力巨大，乡村振兴工作中鼓励农村电商发展的举措颇多。比如，《“十四五”电子商务发展规划》中提出，重点开展直播电商、农村电商等新业态；《关于拓展农业多种功能促进乡村产业高质量发展的指导意见》中提出，做活做新农村电商，培养一批互联网营销师专业主播，带动一批农村直播销售员；广东推进的农产品“12221”市场体系建设，大力支持通过直播带货、云展会等形式推动特色农产品拓宽销售渠道。我希望自己能把握好机遇，为大湾区代言。

爷爷 退休职工

我的2021 养老生活丰富充实

大湾区养老环境不断改善，我们老年人的幸福指数越来越高。周一周三到老年大学参加书法课和智慧生活课；周二定期到社区服务中心找家庭医生面诊、体检；周四家政服务人员上门提供护理等服务；其余时间到附近的公园打太极，参加老友组织的登山、摄影等活动……今年，我的生活既丰富又充实。

同时，广东职工基本养老金今年实现“17连涨”，计发基数由去年的每月7860元上调为8332元。社区养老服务中心的“养老+家政”服务越来越多，我们不仅能在服务中心下棋、聊天、休闲，还能体验中医理疗、养生食疗等康养项目。我真切地感受到“15分钟养老服务圈”的便利。

另外，一些香港澳门的老友也分享说，今年针对他们推出的大湾区社保服务再升级。例如，12月，“湾区社保通”上线，“深圳—香港社保跨境协作试点”生效，他们在香港就能轻松办理跨境社保业务。而澳门设立的社保“跨境办”网点，也可为参加珠海社保的澳门老友们办理领取养老金等业务。

我的2022 常学常新紧跟时代

虽然养老生活越来越便利，但广东还是在“适老化”方面推出了一系列服务举措，例如在“粤省事”平台上线全国首个移动端老年人服务专区——尊老爱老服务专区，让我们老年人可以在线随时随地“指尖办理”8类服务40多个事项。但越来越多的线上服务和智能化设备，还是让我在紧跟时代方面有些吃力。

2022年，我希望能利用老年大学开设的“智慧生活”课堂，紧跟数字化时代发展，熟悉掌握日常生活中越来越多智能化设备的操作。希望越来越多的公司、机构推出适老产品和服务。我还期望广东“十四五”规划中提出的养老服务体系提升计划能早日落地。比如，增加家庭服务功能，强化助餐、助洁、助行、助浴、助医等服务能力，提升公办养老机构护理能力，大力发展老年教育等。

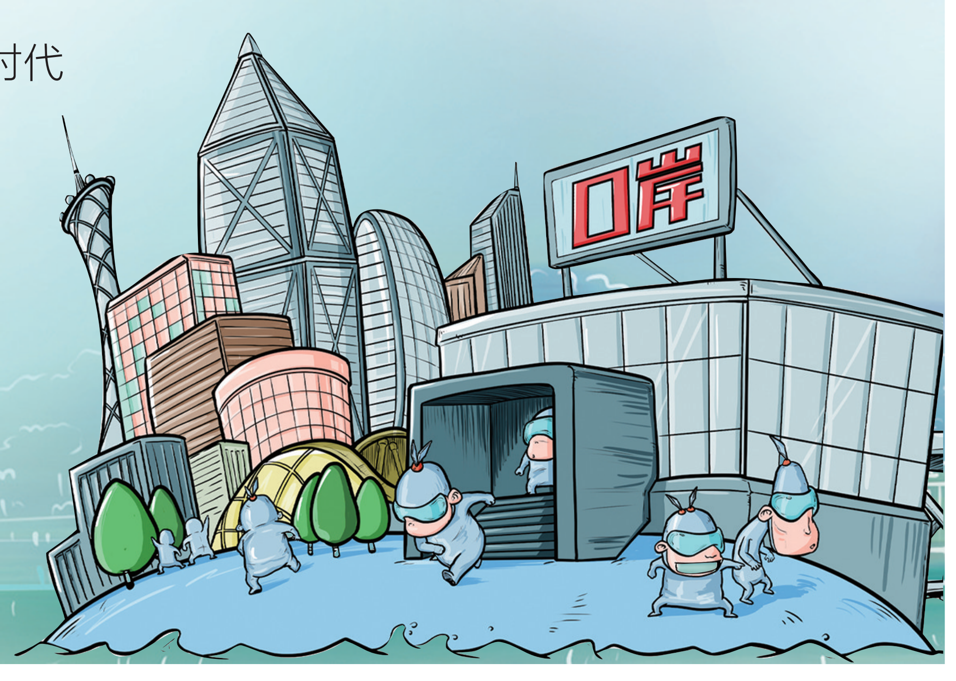

注

本版漫画人物为虚拟IP，新闻事实综合自本报对深圳前海手绘科技文化有限公司创始人兼首席执行官魏博、珠海横琴跨境说网络科技有限公司创始人周运贤、广东新宝电视股份有限公司、中山市坦洲镇城管住建和农业农村局林德全、惠州博罗县泰美镇车村村、肇庆市怀集县大稠顶茶场港籍创业者余威、湾谷科技研究（珠海）有限责任公司创始人黄茵、澳门骨科医师林冠群、舒糖讯息科技（深圳）有限公司创始人何耀威、珠海金湾海上风电场场长张遵旭、广州增城羊城家政基层服务站管理员张静余等的报道。