新乡WTT世界杯决赛

苦战七局力克马龙 王楚钦决赛将战张本智和

2022年新乡WTT世界杯决赛正在河南新乡进行，10月29日结束男女单半决赛。结果，国乒小将王楚钦力克马龙，与日本选手张本智和会师今晚8时举行的决赛。孙颖莎和陈梦则将在今晚7时争夺女单冠军。

王楚钦在比赛中 图/视觉中国

马龙险些完成大逆转

男单半决赛，下半区王楚钦以4比3淘汰马龙晋级决赛，上半区张本智和以4比0击败德国老将奥恰洛夫。

马龙当前男单世界排名第二，王楚钦排名第七。在上周刚结束的WTT澳门冠军赛男单四分之一决赛，王楚钦以3比2战胜马龙，并在决赛击败樊振东夺得冠军。

本场比赛，王楚钦开局领先，马龙处于追分状态，王楚钦率先拿到局点并以11比7先下一城。第二局和第三局，王楚钦继续掌控局面，以11比5、11比5再下两城，大比分3比0领先。

随后，马龙努力咬住比分，以11比9、11比7连扳两局。第六局，双方比分十分胶着，王楚钦以10比9率先拿到局点，双方又打到11平，马龙把握机会以13比11再下一局，将大比分追到3平。

决胜局，王楚钦很快确立领先优势，在马龙追分至6比7时，王楚钦喊了暂停，之后以11比8结束比赛。

凭借着过硬的实力和丰富的比赛经验，马龙在落后三局的情况下连扳三局，将比赛拖入决胜局。从王楚钦的表现来看，他进步明显，无论是心态还是关键分的处理上都愈发成熟。

在2022成都世锦赛团体赛决赛，张本智和击败了王楚钦。接下来的决赛之战，王楚钦能否复仇成功？

孙颖莎陈梦会师决赛

女单半决赛，上半区孙颖莎以4比1淘汰王艺迪，下半区陈梦以4比1淘汰王曼昱，孙颖莎和陈梦会师决赛。

孙颖莎现女单世界排名第一，在上周结束的WTT澳门冠军赛，她夺得女单冠军。来到世界杯决赛，孙颖莎继续保持良好的竞技状态，首轮直落三局淘汰德国选手米特兰姆，第二轮也是3比0击败日本选手石川佳纯。王艺迪现女单排名第四，她与孙颖莎多次交手互有胜负。

在2021WTT新加坡世界杯决赛女单决赛，孙颖莎以4比2战胜王艺迪夺得冠军。在2022WTT球星挑战赛匈牙利站女单决赛和2022WTT冠军赛匈牙利站女单半决赛，孙颖莎两次都输给王艺迪。

在与王艺迪的德比战中，孙颖莎迅速进入状态，以11比6先拔头筹。次局，孙颖莎以11比4再下一城。第三局，王艺迪积极调整状态，以11比4扳回一局。第四局，在开局落后的情况下，王艺迪追至8比9，孙颖莎喊了暂停，双方比分来到11平和12平，随后孙颖莎以14比12险胜。第五局，孙颖莎以11比6结束比赛。

“今天两人发挥都比较好，自己困难准备做得更充分，立足于去拼。明天希望全力以赴打好每一分，不管结果如何还是能做好自己。”孙颖莎赛后说道。

在与王曼昱的比赛中，陈梦开局以7比4领先，王曼昱追至9比10，关键时刻陈梦以11比9先声夺人。次局，陈梦以11比3再下一局。第三局，陈梦再度确立领先优势，在王曼昱追至6比7时，陈梦喊了暂停，随后以11比9再下一城，以大比分3比0领先。在关键的第四局，双方比分十分胶着，从9平打到11平，最终王曼昱以13比11扳回一局。第五局，陈梦以11比6结束比赛。

对于决赛和孙颖莎交手，陈梦表示：“期待这场比赛，希望能学习新生代的打法，发挥出好状态。”**羊城晚报记者 詹淑真**

英超·焦点

哈兰德伤停 曼城险胜莱切斯特

羊城晚报讯 记者徐扬扬报道：英超第14轮的首战于北京时间10月29日晚打响，曼城做客以1比0力克莱切斯特。中场核心德布劳内替曼城射入唯一进球，助己队全取三分。

哈兰德因在欧冠对阵多特蒙德一战受伤，主教练瓜迪奥拉称其韧带伤势未痊愈，未将其列入出场名单，阿克则坐上替补席。哈兰德的锋线搭档福登，此役也是替补，他俩本赛季的英超进球已多达23个，是五大联赛同期进球最多的双前锋组合，比此役曼城首发球员的进球之和11球多出一倍有余。

尽管如此，曼城还是对莱切斯特形成压制，前15分钟的控球率高达79%，进攻次数是15比2，危险进攻是8比0。此后，曼城在整个上半时一直保持较大优势，双方的射门是10比2，射正是4比1。可是攻势如潮的曼城最终以0比0的比分结束上半时，其中的关键是莱切斯特门将沃德表现神勇，三度抢险，扑出京多安、贝尔纳多和罗德里的射门，力保球门不失。上半时，莱切斯特只有一次机会，巴恩斯禁区内射门，球被曼城门将埃德森扑出。

易边再战仅4分钟，久攻不下的曼城在禁区外获得前场直接任意球机会，德布劳内射出一脚弧线球，击中球门近门柱弹入网内，终于打破僵局。至此，德布劳内在英超赛场射入的60球中，有25球来自禁区外远射，占比为42%，在英超历史上打入50球的球员中，占比仅次于贝克汉姆的55%和埃里克森的44%，列第三位。

对此，哈兰德第一时间在社交媒体表态：“德布劳内！”还配上了一个“喜欢”的表情。随后，英超官方随即跟帖：“大神认证大神！”

不过5分钟后，莱切斯特也有神来之笔，麦迪逊直接将角球开到禁区外，蒂莱曼斯第一时间凌空抽射，埃德森扑救手触到球，却仍无法阻止球重重砸在球门横梁上弹出。虽然此球未进，但场边的莱切斯特主教练罗杰斯仍为手下鼓掌。

此后，曼城以福登替下阿尔瓦雷斯，但仍未能扩大领先优势。此役，曼城射门15次，5次射正，仅入一球，看来缺少了哈兰德这台“进球机器”，是蓝月亮此役赢球难的直接原因。

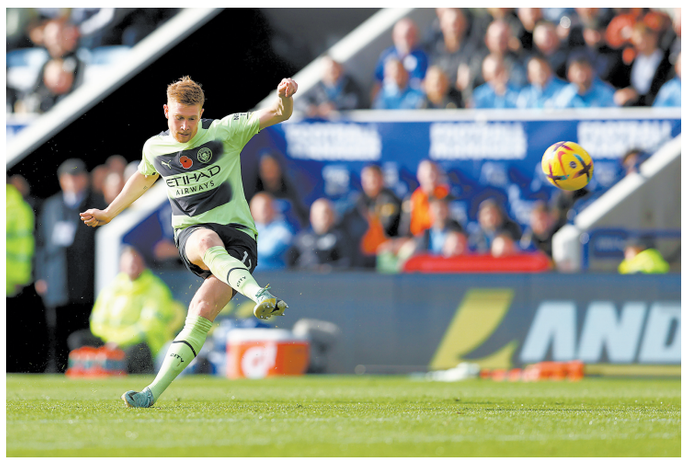

德布劳内破门瞬间 图/视觉中国

中超·焦点

河北队高华泽(前)和广州城队叶楚贵在比赛中拼抢 新华社发

广州城队大胜河北队

中超百场秀，叶楚贵梅开二度

羊城晚报讯 记者苏荇报道：面对中超联赛“副班长”河北队，广州城队29日不但零封对手，还打出大比分，在海口五源河体育场以4比0取胜，这也是李玮锋执掌教鞭后，球队七场比赛拿到的第12分。叶楚贵迎来中超生涯百场里程碑，梅开二度当选本场最佳球员。

本役广州城队唐淼、常飞亚联袂首发，加上吉列尔梅、桂宏，中前场阵容为本赛季最豪华的一次。不过上半场广州城队攻势未如预期般猛烈，仅在补时阶段由叶楚贵取得突破。当时叶楚贵在大禁区右侧边缘轰出世界波，广州城队以1比0领先。

值得一提的是，比赛第31分钟，桂宏一次单刀球扣过河北队门将鲍亚雄时被绊倒，后者因此头部受伤离场。由于部分球员因疫情被困在大同未能随队出征，河北队阵中只有鲍亚雄一名门将，无奈只能派上后卫刘润楠客串门将。

如此一来，两队实力差距更为明显。下半场广州城队经过一系列换人后攻势更为猛烈。上半场全队只有5次射门，而下半场却高达11次。第66分钟，广州城队边路发动进攻，射门打在回防球员的手臂上，主裁判马宁跑到场边查看后做出点球判罚，叶楚贵一蹴而就，帮助广州城队以2比0领先。

第77分钟，桂宏祭出远射，变线后入网，3比0！补时阶段，宋文杰同样以远射再入一球，4比0！拿下这场比赛，广州城队积分达到15分，距离积分榜倒数第四位的武汉长江只有2分差距。而河北队以15连败继续刷新中超历史最长连败纪录。

本役广州城队还有两脚进球被判无效，分别为第32分钟吉列尔梅的越位在先，以及第52分钟金波的单刀进球被判越位。

虽然取得4比0的大胜，但李玮锋赛后却评价，上半场是自己带队两个月以来球队踢得最差的一个半场。“踢得非常挣扎和纠结，可能是我的阵容安排过于理想化，回到休息间我和每一个队员讲，我想要的是一个团队，不是一两个球星，在场上进攻者都想拿球组织，每个人脚下总想控个两三秒，那么整场比赛就会出问题。”他点赞了锋线上桂宏和叶楚贵的表现：“桂宏目前跟上了球队训练和比赛的节奏，近两场表现很好，叶楚贵本身具备了好球员的水平，他唯一要做的就是有一个健康的身体，这样就够了。”

七场比赛拿下12分，李玮锋坦言保级之路还很漫长，但从这几轮比赛，球员可以发现自己有多优秀，接下来需要做的就是把脑子里保级那根弦绷得再紧一点。

短道速滑世界杯

代表中国队首秀 林孝埈表现令人惊艳

羊城晚报讯 记者苏荇报道：短道速滑世界杯揭幕战29日凌晨在加拿大蒙特利尔结束首日争夺，林孝埈成为赛场焦点，他代表中国短道速滑队取得开门红，参加三个项目竞逐均晋级下一轮。其中他在男子1500米1/4决赛时上演丝滑过弯，从排名第六瞬间超越至第一的一幕令人赞叹不已。

本次世界杯是这位入籍选手代表中国队的首次亮相，此前由于入籍时间不够，林孝埈无缘参加北京冬奥会，新赛季他终于获得上场机会。

米兰冬奥周期的第一个赛季，张晶回归并担任中国短道速滑队教练，上个周期的主力，包括任子威、武大靖以及范可新等都休战，中国队以冬奥会冠军林孝埈为核心参赛。时隔3年7个月再次亮相国际赛场，林孝埈展现出了良好的竞技状态。

首个比赛日，林孝埈参加了三个项目，在男子1500米1/4决赛，林孝埈出发时位于小组第六，他一直不慌不忙跟在最后，倒数几圈突然发力启动，过弯时瞬间超越五名对手排在第一位，强势追赶的一幕令人印象深刻。最后他滑出2分17秒381的成绩，排名小组第二，顺利晋级。

其后在男子1000米第二次比赛中，林孝埈以1分28秒901的成绩高居小组第一，同样强势晋级下一轮。他还参加了男女混合2000米比赛，搭档李文龙、王晔、张楚桐，以小组第二的身份成功晋级。比赛中，中国队一度落后，林孝埈再次上演了强势追赶的画面。

此外，中国队还有不少选手晋级下一轮。男子1000米第一次比赛，李孔超、钟宇晨晋级。男子500米，李孔超晋级下一轮。男子1000米第二次比赛，除了林孝埈，李文龙也拿到晋级名额。男子5000米接力比赛，李孔超、李文龙、刘冠逸、钟宇晨组成的中国队获得小组第二，顺利晋级下一轮。

女子1000米第一次比赛，王欣然、王晔、张楚桐顺利晋级。女子1500米1/4决赛，徐爱丽、公俐成功闯关。女子500米，公俐、王欣然也顺利晋级。女子1000米第二次比赛，张楚桐、徐爱丽成功突围。

得势不得分，梅州客家连败

羊城晚报讯 记者柴智报道：10月29日，在中超联赛第20轮补赛中，梅州客家队在客场以0比1负于长春亚泰，未能扭转上轮惨败于上海海港的颓势，遭遇本赛季的第二次两连败。

经历上轮0比7的溃败后，梅州客家能否重新振作无疑是此役最大看点。主帅米兰启用解禁复出的中锋武卡诺维奇和中卫廖均健首发，攻防两端均祭出最强阵容。

由于比赛当天长春的气温低至8℃，北方天寒地冻的比赛条件让梅州队在开场阶段极为不适，前20分钟球员的身体似乎被“冻僵”，出现了不同程度的慢热，科索维奇和尹鸿博拿到的机会极少，而球队擅长的地面传控和高速反击也全面降速。

前7分钟，两名重回首发的主力先后受伤到场边接受治疗。廖均健在与对方前锋程长城的对抗中遭到对手肘击，左眼微肿坚持比赛；武卡诺维奇则被廖均健的解围球踢中头部，鼻血直流。开场就意外频发，也为梅州队的此次北上之旅蒙上了一层阴影。

第31分钟，武卡诺维奇无法坚持比赛被吉森换下。这一突发状况显然影响了梅州队的士气，也打破了场上的平衡。1分钟后，长春队右路发起进攻造成梅州队防线混乱，队长谭龙助攻前锋程长城头球攻入制胜球。

作为北方球队，长春亚泰球风硬朗，打法简单直接，且强调对抗和拼抢。“小快灵”的梅州队在逐渐适应低温作战后，通过短传配合以柔克刚，掌控了场上的局势。梅州队全场控球率达到67.2%，轰出17脚射门，但只有两次射门中靶。下半场，吉森的射门擦柱而出，杜加利奇在禁区内的头顶脚踢全部偏出，科索维奇门前胸部停球后也射了高射炮，球队再次暴露出得分效率低下的问题。

第79分钟，长春队后卫郑致云被踢伤左眼被送往医院，由于球队换人名额已用完，梅州队在长达17分钟的比赛中多打一人，并对长春队形成围攻之势，但始终未能追平比分。比赛最后时刻出现不可思议的一幕，比赛原本补时6分钟，但主裁判在第95分钟26秒就吹停比赛，再度引发争议。

又是一场得势不得分的比赛！梅州客家遭遇本赛季第二次连败，同时也是第三次连续两战哑火。对于进攻端的低迷状态，主帅米兰赛后总结道：“虽然我们在细节上做得比对手出色，但依然遗憾地输掉了比赛。武卡诺维奇受伤离场后，球队的门前包抄射门和得分效率都出现问题，尤其是前锋线。经历了上场的失利，球员的思想和身体都已完全恢复，但我们在进攻和射门效率上完全可以做得更好。”

定位球三度失守，客场不敌北京队

广州队九轮不胜

羊城晚报讯 记者柴智、实习生李泽宇报道：10月29日，在中超联赛第20轮补赛中，广州队在客场以1比4负于北京国安队，已连续9轮不胜，且排名被4比0大胜河北队的广州城队反超，跌落至联赛第17位。

面对整体实力全面占优的北京国安，广州队主教练郑智在首发名单派出除中卫李扬外的10名U23球员，韦世豪、吴少聪均因伤未进大名单，主力前锋杨立瑜、中场老将蒿俊闵等主力也被放在替补席。技术总监傅博在赛后发布会表示，原本计划让年轻球员在上半场力拼对手，下半场再派遣老将登场奋力一战，但悬殊的实力差距让青年军在前32分钟便连丢4球迅速崩盘，比赛也随之失去悬念。

在郑智433的阵型体系下，中场为蔡明民、侯煜和张子立三名年轻小将，无论是大赛经验还是自身能力，均远远逊色于张稀哲、姜祥佑和池忠国领衔的国安中场；而广州队场上唯一的非U23球员李扬也在与本土第一射手张玉宁的对抗中处于下风。中后场的失势，直接导致比赛成为一边倒的半场攻防演练。

上半时，北京国安12次射门6次射正，收获4粒进球。第9分钟，北京国安角球进攻，广州队后点漏人，张玉宁头球轻松破门，这是广州队连续两战在角球防守中丢球。第20分钟，张玉宁左路不停球横传做球，外援阿德本罗面对空门打入个人联赛首球。第26分钟，广州队身高劣势再遭针对，北京队连续5个角球争到第一落点，中卫梅米舍维奇接应张稀哲的角球助攻空袭得手。第32分钟，北京队获得前场任意球，禁区内的阿德本罗推射完成梅开二度。

北京国安的4粒进球有3个是通过定位球得分，这暴露出广州队在定位球防守上存在较大问题。

下半场广州队作出调整，蒿俊闵、荣昊、杨立瑜、张成林和黄博文先后被换上，在老将的压阵下，球队获得了更多的球权和前场进攻配合的机会。第75分钟，广州队右后卫范恒博右路送出妙传，杨立瑜俯身冲顶完成破门，攻入本赛季个人第6球，为球队挽回些许颜面。

广州队后腰侯煜赛后表示，年轻球员在实力和经验上与对手存在差距，未能很好地完成主帅郑智赛前的部署。傅博在发布会认为：“多名主力球员的受伤给排兵布阵带来影响，过早的定位球丢球也让球队面临更大的困难。年轻球员在技战术能力等方面仍然需要多多学习，也需要老将的带动，下半场几名老将登场后，整体表现比上半场有明显起色。”

阿奇姆彭丢点，深足不敌河南队

羊城晚报讯 记者郝浩宇报道：10月29日，中超联赛第20轮一场补赛在深圳队和河南嵩山龙门之间展开，深足坐镇海口“主场”以0比2不敌对手。此役，深足外援阿奇姆彭罚丢点球，河南队全场占优，除了打进两球外，还三度击中门框。目前在积分榜上，深足以7胜3平12负的战绩排在第13位，处于保级无忧、冲击更高排位无望的状态。

在本场比赛，陈克强第30分钟帮助河南队先拔头筹，虽然他5分钟后在禁区内手球被判罚点球，但深足外援阿奇姆彭的点球被河南队门将王国明扑出。第72分钟，河南队外援舒尼奇在乱战中劲射破门，将比分锁定在2比0。此役双方控球率平分秋色，但河南队的射门数是深足的足足两倍，足以看出两队在进攻效率上的差距。

更让深足球迷感到忧虑的是，球队核心戴伟浚在上半时就因伤离场，他的受伤对于深足的进攻而言是一个不小的打击。深足的下一场比赛将于11月3日进行，他们将前往客场挑战浙江队。

法国羽毛球公开赛

国羽状态现起伏 多位夺冠热门选手出局

羊城晚报讯 记者苏荇报道：以4冠2亚的强势结束丹麦羽毛球公开赛争夺后，中国羽毛球队在接下来开赛的法国公开赛出现起伏，29日凌晨的比赛结束后，只有何冰娇和郑思维/黄雅琼闯入半决赛，石宇奇、陈雨菲、陈清晨/贾一凡等先后被淘汰出局。

上周国羽在丹麦赛上演了多场精彩对决，石宇奇力克李梓嘉夺得复出后首冠令人最为振奋。不过此次在法国赛，石宇奇遭遇“一轮游”，0比2不敌泰国选手塔马辛。同样首轮出局的还有赵俊鹏，陆光祖战胜李诗沣、印度名将普兰诺伊打进8强，但其后不敌中国香港选手李卓耀，男单无人闯入四强。

女单陈雨菲在丹麦赛决赛不敌何冰娇屈居亚军，此次法国赛输给了泰国选手布桑兰，无缘八强。王祉怡输给山口茜、韩悦不敌马林，女单只余何冰娇进入四强，她昨天苦战三局逆转战胜布桑兰，半决赛将对阵中国台北名将戴资颖。

中国男双组合梁伟铿/王昶虽然首轮战胜了新科世锦赛冠军苏伟译/谢定峰，但昨天以0比2不敌英格兰组合莱恩/文迪。加上此前刘雨辰/欧烜屹输给了中国台北组合卢敬尧/杨博涵，中国男双也无人能挺进半决赛。

陈清晨/贾一凡也后继乏力，她们在四分之一决赛输给了上周决赛刚战胜过的对手白荷娜/李绍希。

混双“雅思组合”继续强势，郑思维/黄雅琼本轮以21比10和21比8战胜日本组合金子祐树/松友美佐纪，晋级半决赛。另一对新组合冯彦哲/黄东萍上轮不敌德国组合拉姆斯富斯/伊莎贝尔，无缘晋级。