羊城晚报

中共广东省委主管、主办　羊城晚报社出版

1957年10月1日创刊

云上岭南文博会　羊晚新闻客户端

2024年4月30 星期二　甲辰年三月廿二　26℃ 22℃

习近平将对法国、塞尔维亚、匈牙利进行国事访问

新华社电 外交部发言人华春莹4月29日宣布：应法兰西共和国总统马克龙、塞尔维亚共和国总统武契奇、匈牙利总统舒尤克和总理欧尔班邀请，国家主席习近平将于5月5日至10日对上述三国进行国事访问。

黄坤明到省“百千万工程”指挥部办公室调研

发挥职能作用 狠抓工作落实 加力提速推进“百千万工程” 推动城乡区域协调发展取得更大成效

羊城晚报讯 “五一”国际劳动节即将到来，4月29日上午，省委书记、省“百千万工程”指挥部总指挥黄坤明来到省“百千万工程”指挥部办公室，看望慰问一线干部职工，并就认真学习贯彻习近平总书记视察广东重要讲话、重要指示精神，进一步推动“百千万工程”深入实施进行专题调研，强调要乘势而上、担当作为，以头号工程的力度抓好“百千万工程”实施，充分发挥各级指挥部及其办公室职能作用，进一步凝聚民心汇聚合力，狠抓工作落实，积小胜为大胜，不断开创县镇村高质量发展新局面，推动城乡区域协调发展取得新的更大成效。

黄坤明来到“百千万工程”指挥部调度指挥中心，听取指挥部办公室工作汇报，仔细询问重点任务进展，深入了解指挥部办公室建设运转情况，随后通过信息综合平台调取查看有关县镇村基础数据和实况画面，详细了解“百千万工程”实施以来县域发展、镇村建设、央企助力帮扶等工作进展。黄坤明代表省委、省政府向奋战在全省各条战线上的广大劳动者、向积极投身“百千万工程”的建设者们致以节日问候，感谢他们主动服务全省发展大局，在本职岗位上辛勤劳动、锐意进取、艰苦奋斗，兢兢业业工作，为推动广东高质量发展贡献了智慧力量。

在调研中，黄坤明充分肯定今年以来“百千万工程”各项工作有力有序推进，向上向好势头不断巩固，指出实施“百千万工程”是关系全省发展全局的系统性工程，今年是加力提速推进、实现全面突破的关键一年。各地各部门要深入学习贯彻习近平总书记视察广东重要讲话、重要指示精神，按照省委省政府工作安排，以强烈的责任担当、务实的工作举措推动“百千万工程”向纵深推进，以更多突破性进展、标志性成果，推动城乡区域协调发展朝着更高水平更高质量迈进。要抓住重点精准发力，围绕县域这个关键，大力推进以县城为重要载体的新型城镇化建设，着眼增强县城承载能力，以集聚集约发展为导向，抓好特色优势产业培育和现代产业体系构建，持续壮大县域经济，利用特色优质资源做大做强乡村旅游市场，进一步优化教育医疗养老等县域公共服务，更好辐射带动镇村发展；坚持从生产生活生态的实际需求出发，创新做好县镇村规划，聚焦做好垃圾污水处理、环境整治、风貌管控提升三篇文章，高质量推进城乡建设，不断优化审批流程、缩短建设周期，积极引入职业经理人、专业管理公司，帮助提升乡村治理水平，从根本上重塑县镇村发展面貌；深入推进全域土地综合整治，更好盘活资源、激活要素。要打造示范带动提升，集中力量加快推进典型县典型镇典型村建设，因地制宜抓好整体规划和功能布局，强化要素保障和政策赋能，切实做到干一个、成一个，及时做好经验总结和复制推广，以点带面推动县镇村实现整体提升。要广泛发动群策群力，优化完善新型帮扶协作机制，做实做细“百校联百县”、建筑企业结对帮扶等行动，谋划好运作好专项基金，多措并举撬动社会资本投入，进一步激发广大群众参与“百千万工程”建设的积极性、主动性、创造性。

黄坤明强调，各级“百千万工程”指挥部及其办公室是抓好工程实施、推动工作落实的关键中枢，责任重大、使命光荣。要切实提高政治站位，聚焦强化指挥调度功能，持续提升运转效能，更好发挥牵头抓总、沟通协调、发展指导、决策参考、督促落实等职能作用，为高质高效推进“百千万工程”实施提供有力支撑。要保持指挥体系顺畅运转，完善激励约束监督机制，强化考核结果运用，加强对基层的支持和指导，切实打通政策落实“最后一公里”，推动形成指挥有力、上下贯通、协同推进的工作格局。要加快推进信息化建设，建好用好管好信息综合平台，立足实际所需不断完善拓展功能，积极引进运用卫星遥感、无人机、人工智能、大数据等先进技术，面向实战应用强化数据集成，增强平台发现问题、解决问题的能力，助力提高管理服务效能。要加强干部队伍建设，大力弘扬求真务实、真抓实干的工作作风，力戒官僚主义、形式主义，用好调查研究传家宝，深入基层一线察实情、谋实招、求实效，促进增强履职尽责能力，锤炼过硬作风，保持勤廉本色，持续锻造忠诚干净担当的干部队伍，为各项任务落地落实提供坚强保证。

省领导宋福龙参加活动。

（徐林 骆骁骅 岳宗）

中共广东省委办公厅　广东省人民政府办公厅

关于扎实做好“五一”假期有关工作的通知

近日，中共广东省委办公厅、广东省人民政府办公厅就扎实做好“五一”假期有关工作发出通知，要求各地区各部门认真贯彻落实，有关内容如下。

为深入学习贯彻习近平总书记关于做好防汛工作和安全稳定工作的重要论述精神，认真落实省委“1310”具体部署，更好统筹发展和安全，扎实做好“五一”假期各项工作，确保人民群众度过欢乐、祥和、平安的节日，经省委、省政府同意，现将有关事项通知如下。

一、切实提高政治站位，做细做实各项工作。据预测，今年“五一”假期群众出行、旅游需求和各类节日活动将大幅增加，人流车流物流将更加密集，我省强降雨和强对流等极端灾害天气将多发频发，安全防范压力将进一步增大。各地区各部门要切实提高思想认识，深入学习贯彻习近平总书记关于做好防汛工作和安全稳定工作的重要论述精神，深刻认识抓好“五一”假期各项工作的重要性，扎实做好假期前后各项工作。党政“一把手”要亲自上手亲自抓，加强组织领导，强化属地管理，切实担负起“促一方发展、保一方平安”的政治责任，努力把灾害造成的损失降到最低，坚决守住不发生重特大安全事故的底线。广大基层党组织要充分发挥战斗堡垒作用，广大党员干部要积极发挥先锋模范作用，努力以党员干部的辛苦一点、劳累一点换取老百姓平安一点、幸福一点，把坚持“两个确立”、做到“两个维护”体现到具体行动上。

（下转A2）

“五一”假期小客车上高速继续免费

据新华社电 “五一”假期临近。记者29日从交通运输部获悉，今年“五一”假期，七座以下（含七座）小型客车通行收费公路继续施行免收通行费政策，免费通行时段为5月1日0时至5日24时，共5天时间。

广东将防汛Ⅳ级应急响应提升为Ⅲ级

“五一”假期出行需防范强对流天气

羊城晚报讯 记者郭思琦、梁怿韬，通讯员粤应宣报道：根据气象、水文部门监测预报，未来几天广东强降雨过程仍将持续。目前广东土壤含水量高度饱和，江河底水高，发生山洪、地质灾害风险高，防汛形势十分严峻。根据《广东省防汛防旱防风防冻应急预案》和省防总有关规定，广东省防汛防旱防风总指挥部决定于4月29日12时将防汛Ⅳ级应急响应提升至Ⅲ级。

省防总要求各地各部门高度重视，按照职责分工和预案规定，结合本地实际认真研判灾害风险，及时提升应急响应等级，加强江河洪水、山洪、地质灾害和城乡内涝防御工作，全力确保人民群众生命财产安全，最大程度减少灾害损失。

广东省气象台预计，4月29日夜间至5月1日，粤北、珠三角、粤东地区有一次暴雨到大暴雨降水过程，雷雨时伴有短时强降水、局地11级至12级短时大风和冰雹等强对流天气。“五一”假期期间，广东多雷雨天气，部分时段雨势较大。气象部门提醒，需注意强降水和强对流天气对水陆交通、旅游活动等造成的不利影响。

@广州深圳珠海市民

换发补发出入境证件全程网办攻略来啦

羊城晚报讯 记者张璐瑶报道：5月6日起，广州、深圳、珠海等20个城市16周岁以上户籍居民换发补发出入境证件可以“全程网办”了！国家移民管理局日前发布公告，5月6日起，实施六项便民利企出入境管理新政，首次实现内地居民换发补发出入境证件“一次都不跑”。

记者梳理新政发现，实行换发补发出入境证件“全程网办”的20个试点城市中，广东有3个，分别是广州、深圳、珠海。

新政提出，北京、上海、广州、深圳、珠海等20个城市16周岁以上户籍居民（国家工作人员和现役军人除外）申请换发补发普通护照、往来港澳通行证、往来台湾通行证，可以通过国家移民管理局政务服务平台网上提交申请，实现“一次都不跑”。户籍地公安机关出入境管理机构对符合申请条件、申请材料齐全且符合法定要求的，在7个工作日内审批并签发证件。

『全程网办』攻略

哪些证件可以网上申请换发补发？

目前有3类证件可以在网上申办：普通护照、往来港澳通行证和往来台湾通行证。只要申请人的证件符合有效期不足6个月、损毁、遗失、被盗或者普通护照签证页用完四种情形之一，即可在线申请换发补发。

哪些人可以申请“全程网办”？

网上申办出入境证件需满足3个条件：试点城市16周岁以上的户籍居民；曾经申领过上述出入境证件；证件仍在有效期内且之前办证时留存过本人的指纹。

国家工作人员和现役军人仍需前往现场申办。

如何在网上申办出入境证件？

申请人可以使用电脑或手机登录国家移民管理局政务服务平台，包括官方网站、移民局APP、微信和支付宝小程序；通过“实人认证”后，进入“证件换补发网上申请”功能，根据系统提示要求录入个人资料信息，并上传符合标准的制证照片、手写签名照片以及本人居民身份证正反面照片，即可在网上提交申请。

缴费后多久可拿到证件？

对经人工审核发现提交的信息资料需要完善的，系统会及时提示申请人修改后重新提交。人工审核完成后，系统会通过短信和APP提醒通知申请人线上缴纳证件工本费。

缴费完成后，将在3个工作日内完成制证并邮寄至申请人指定地点，邮费统一采取到付方式。对申请人网上申办时选择线下领取的，可以到户籍地公安机关出入境管理机构现场领取证件。

■特别需要注意的是，网上申办出入境证件，在线提交申请时，申请人实时定位须在我国境内，系统会对申请人所处位置进行核实。

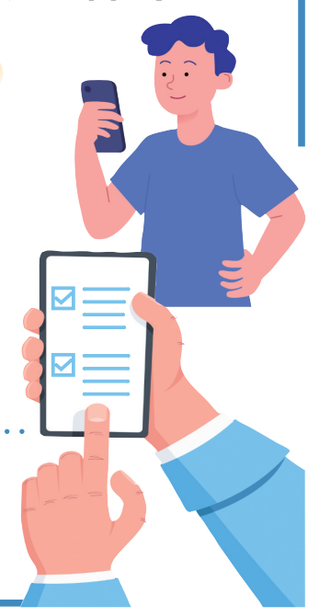

广州楼市会否跟进以旧换新？业内：正在摸查意向

近五成买家需通过“卖一买一”实现换房，一二手楼市联动有助打通置换链条

事关你的车子房子！广州发布“以旧换新”实施方案

家电置换如何“去旧更容易，换新更愿意”

不少商家推“一口价”“装新收旧”，细化估值标准及完善再利用体系仍缺位

详见A3

“不打针不吃药不手术”就能提升视力？央视曝光的“摘掉眼镜”连锁店，羊城晚报记者实地走访发现：

广州也有，套路相似

详见A4

广州开展“治本2024”电动自行车专项整治行动

短短几小时 一执勤点查处 50多宗违规行为

羊城晚报讯 记者高焓、蔡嘉鸿、郭思琦，通讯员交宣摄影报道：“您好，电动自行车后座不能搭载成年人。因为您违反了相关规定，我们将依法对您处罚。”4月29日上午，数名交警在广州市荔湾区中山八立交执勤。交警确认车主为首次违章，对违规车主进行普法，并依法予以警告处罚。

据悉，为规范道路通行秩序，减少涉电动自行车交通事故的发生，广州在全市范围内开展“治本2024”电动自行车专项整治行动。

广州市公安局交警支队荔湾大队黄警官介绍，从29日早高峰到上午10时许，已现场查处电动自行车逆行、闯红灯、违法载人、加装等交通违法行为50多宗。

责编/袁婧　美编/肖莎　校对/苏敏

广州市区天气预报：阴天，有暴雨局部大暴雨，气温22℃到26℃，相对湿度80%到100%，吹和缓的东南风

国内统一连续出版物号：CN 44-0006 邮发代号：45—6 新编第16149号/全国发行8版/广州地区12版/佛山地区12版/深圳地区12版/珠中江地区12版