# 番禺砺江河新建6车道跨江大桥

## 缓解亚运大道日益增长的车流

**羊城晚报讯 记者赵燕华、甘韵仪报道：**广州公共资源交易中心近日发布番禺区亚运大道跨砺江河大桥工程设计施工总承包招标公告。招标公告显示，番禺区将在砺江河修建一座双向 6 车道的崭新跨江大桥，取代现在的双向 2 车道临时栈桥，将有效提高亚运大道的通行效率。

### 砺江栈桥已过使用年限

目前，连接亚运大道区域的是一座砺江栈桥，该桥是亚运期间为解决亚运文化村交通问题而修建的一座临时钢结构便桥，宽仅 11.5 米。该桥不仅已经到了使用年限，急需拆除重建，且其原有桥梁的规模也在制约着项目周边的交通出行能力，影响亚运大道的通行效率。

与此同时，途经亚运大道的车辆日益增加，由于沿途目前没有贯穿南北的交通干线疏通车流，导致多条城区内的主要道路承受较大的交通压力，交通拥堵现象越来越严重。此外，砺江河东岸的东部快速路已在规划之中，需要一座跨江桥梁连接砺江河西岸亚运大道与东岸东部大道的主干道，缓解东西向交通压力。

### 新建双向 6 车道大桥

招标公告显示，亚运大道跨砺江河大桥工程位于番禺区石楼镇，西接亚运大道，东部拟连接规划中的东部快速路，是番禺区交通路网中的重要节点。

该工程总体呈东西走向，起点接亚运大道，终点拟连接浮莲路，全长约 849.307 米，其中桥梁总长 305.2 米，本项目主线按照一级公路兼具城市主干道标准进行设计，双向 6 车道，设计车速采用 60 千米 / 小时；辅道采用城市次干路标准进行设计，设计车速采用 30 千米 / 小时，采用沥青混凝土路面。砺江河西岸段道路宽 71.94 ~ 77.18 米，砺江河及东岸段道路 54.5 ~ 60.32 米。根据交通量预测结果，主线采用双向六车道标准断面。砺江河西岸辅道采用单向三车道标准断面，东岸辅道采用单向二车道标准断面。

此外，砺江河为Ⅶ级通航航道，其单向通航孔要求净宽 25 米，双向通航孔净宽 40 米，通航净高 6 米。本项目跨砺江河处，按 VII 级航道通航要求设计通航孔，桥梁跨堤部分与防汛通道净空不低于 4.5 米。

### 建成后将缓解交通瓶颈

工程投入运营后，新大桥将对项目周边的各种交通、各个方向的车流做一个全面的梳理，使得流线明确，指标合理，能大大提高跨砺江河大桥的通行能力，更大限度的发挥亚运大道的优势，满足现状和将来一段时期内的交通量需求。

随着日后东部快速路的修建，周边的交通路网将日趋完善，解决亚运大道长期以来的交通瓶颈。不仅可以加强工程区域内的交通联系，而且能够加强番禺中心城区、广州中心区等周边的联系，完善区域路网功能，盘活现有的交通资源，为今后番禺区的发展提供更便利的交通条件。

新桥地理位置示意图▶

原砺江栈桥

免费在大草坪上享受音乐与阳光

## 二沙岛户外音乐季欢乐奏响

**羊城晚报讯 记者刘云、实习生胡淑茵报道：**10 月 9 日记者从越秀区获悉，“二沙音乐岛，律动五羊城——2019 年二沙岛户外音乐季”将于 10 月 13 日(周日)奏响，随后会在每周六定期举办，共推出 10 场演出，为市民带来一次跨时 3 个月的免费音乐盛宴。

继广州交响乐团首开二沙岛户外草坪音乐会的先河，二沙岛户外音乐季至今已走到第十个年头。今年二沙岛户外音乐季将以新中国成立 70 周年为重点，热情歌颂伟大祖国 70 周年来取得的光辉成就。

打响今年音乐季头炮的是越秀区少年宫小云雀合唱团。今年的音乐季保留了广州交响乐团、广东民族乐团、广东歌舞剧院、小云雀合唱团、广州鳟鱼歌剧艺术团、广东舞蹈戏剧职业学院、广州爵士音乐节参演团队等多个明星团体，继续为观众提供高质量、多元化的音乐节目。12 月 14 日，广交乐团将在今年的音乐季压轴登场。

此外，今年还将有南方歌舞团和广州市合唱协会加入，不断丰富二沙岛户外音乐季的参演队伍。

## 广绣宋锦香云纱 非遗“飞”出国门

文 / 图 羊城晚报记者 宋昀潇

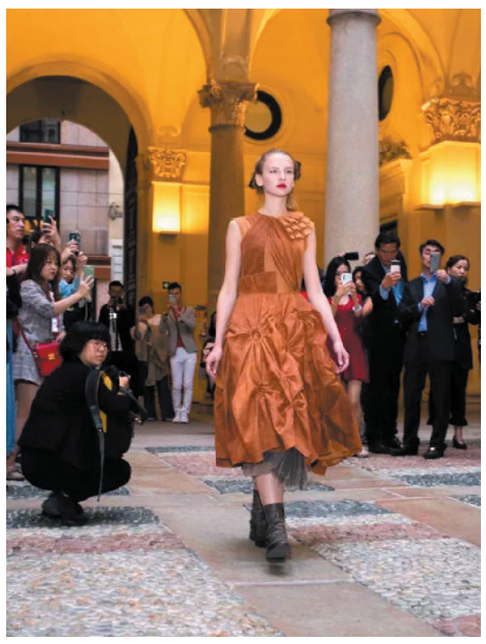

“我实在太喜欢这些中国的传统服饰！中国的历史都在这些服饰上呈现。”俄罗斯人叶卡捷琳娜目不转睛盯着展出的服饰。

9 月中下旬，丝绸之路国际时装周–优秀作品海外巡展途经蒙古乌兰巴托、俄罗斯莫斯科、意大利米兰三个丝绸之路沿线城市，将广东传统的非遗服饰工艺让更多的外国人了解碰触。“这次带去展览的服装，带有诸多非遗元素。不光是香云纱、广绣，还有宋绣、苗绣等等。”该项目的主要负责人、广东工业大学老师于倩情向记者介绍，该活动由广东工业大学主办，将中国非物质文化遗产香云纱与宋锦、广绣、苗绣、景泰蓝等多种非遗工艺展出，光服饰便有 135 件之多。

除了传统服饰静态展览外，展馆还设置了多媒体投影。一名舞者着纯白长衫在多媒体展厅内翩翩起舞，此时投射出的光影也随着舞步变换造型，引来不少人围观。走进苗绣展厅，一不留神还以为自己走进了千里之外的苗寨，苗寨阿妹阿姐低吟歌谣，让观众们纷纷停下脚步，侧耳聆听。

活动的最高潮，当属模特走秀。5 名俄罗斯模特与 2 名中国模特分别穿上非遗工艺服饰，在展馆内谋杀无数闪光灯。

离年内开通又近一步

## 八号线文化公园至凤凰新村段开始运营调试

**羊城晚报讯 记者汪海晏，通讯员郑少耿、何璐报道：**地铁八号线文化公园至凤凰新村段近日顺利完成了首次带电热滑试验，该段线路已进入运营调试阶段，离年内开通的目标又近了一步。

截至目前，八号线凤凰新村至文化公园段轨行区已经移交运营部门，正在进行系统综合联调；2 座车站（同福西、文化公园站）推进车站设备安装、装修和附属工程施工。八号线北延段文化公园至滘心段土建工程累计完成 87%；13 座车站中，12 座主体结构已封顶，剩余 1 座进行主体施工；13 个区间及出入段线已全部双线贯通，11 座车站进行设备安装和装修。白云湖车辆段本体基本完工。

此前，八号线北延段的票价标准已经公布，八号线北延段（凤凰新村–文化公园）新开通车站 2 座，对应最高单程票价 2 元。由此看来，八号线北延段很可能要分段通车，今年先通至文化公园站，明年再通至滘心。

大学城内第一个设门禁高校

## 出入中大东校区要刷身份证

### 其他高校学生盼借道传统能保留

文 / 图 羊城晚报记者 黄婷 李婕舒 梁怿韬

在广州大学城生活工作上学的你，是否曾有借道大学校道的经历呢？如果你有借道大学城内的中山大学东校区的习惯，以后记得带身份证。羊城晚报记者获悉，中山大学东校区主要出入口开始设置门禁系统，其中一套门禁已安装并使用。据悉，门禁系统将减轻中大校园管理中的各类隐患。从门禁这几天运行情况看，也并非笼统“限外”。

中大东校区开始使用门禁系统

#### 中大东校区门禁月内装好

已经安装的门禁系统，位于中山大学东校区贝岗村大街和大学城中大西路交界处。羊城晚报记者 10 月 7 日现场看到，门禁的外机由闸机、人脸识别系统、刷卡系统组成。想通过该门禁进入校园，人员需要通过刷脸、身份证、保安开启门禁人工放行等方式进入。

有别于贝岗村大街和大学城中大西路交界入口，记者在贝岗村大街和大学城中大东一路的另一个中大东校区入口看到，该处入口暂时没有安装门禁系统，入口处有保安甄别抽查进出校园者。对于经甄别抽查需要登记入校的人员，该入口采取人工登记的方式放行入校。

“所有门禁，预计在本月内安装完。”10 月 8 日，羊城晚报记者从中山大学保卫处获悉，除了目前已安装门禁系统的贝岗村大街和大学城中大西路交界处出入口，中山大学东校区北门、生活区大门、明德园、体育馆、西门、中二横路东、中二横路西等七处出入口将陆续安装门禁系统。

#### 借道和外卖快递小哥怎办

广州大学城在建设之初，便以开放著称，学生早已习惯借道不同学校。羊城晚报记者 10 月 9 日在广州大学城各高校看到，大部分高校均以主要出入口设保安亭作为甄别抽查入校人员身份之手段。有的学校，则在宿舍区或者图书馆安装门禁系统甄别进出人员身份。中山大学则是大学城内第一个将门禁系统设在校园主要出入口的高校。

由于此前中山大学在海珠区的南校区对进出人员的管理，曾被认为是“限外”，此番中大东校区的门禁安装亦引起大学城内学生注意。

“从安保角度考虑我理解中大的做法，但希望能留一些空间给其他高校学生。”一名华师学生告诉记者，中大东校区和大学城内不少师生喜欢前去的“GOGO 新天地”商场，以及众多小吃店云集的贝岗村距离很近，她早已习惯从华师出发穿越中大校道前往上述两个地方，希望中大能为大学城其他高校师生借道通行提供方便，也希望其他高校保留高校间师生相互借道传统。

“实在不能借道也没办法。”一名广中医的学生告诉记者，他常常穿越中大校园去大学城北地铁站。如果确实是出于安保原因不能穿越他也理解。

“社会人员合理进入校园的需求，希望也能通融。”有中山大学的学生表示，门禁也应考虑外卖和快递小哥的入内需求，因为不少学生点外卖收发快递，均需要小哥近距离服务。

#### 校方称可控制无关人员入校

羊城晚报记者连续观察多日发现，中大大学城新门禁并非笼统“限外”。10 月 7 日和 10 月 9 日，记者均看见非中大学生在门禁处出示身份证，刷卡通行或被保安人工放行之情形。10 月 9 日上午，记者还看到有声称自己是中大旁广外的学生在没有出示身份证下在门禁处要求借道回校，被保安提醒“下次记得带身份证”并人工放行。

“设置门禁系统，主要是为了精确记录进入校内的校外人员信息。”中大保卫处工作人员告诉记者，以前没有门禁系统，校外人员入校后身份难以甄别，以往很多外来人员出现在中大生活区，一旦打扰到学生也难以追溯其身份和行踪，现在有了门禁系统就能精确记录进出校园人员的身份信息，管理起来更加便捷。而门禁系统招投标文件附件《中山大学东校园校门门禁系统建设项目用户需求》则显示，“学校拟通过在校门出入口安装人脸道闸建设校园门禁系统，实现控制与校园办学无关人员入校的目标，建设宁静优雅、安全有序的校园环境”。

## 街市有料到

10 月 9 日菜价

计量单位：元/公斤

| | | | |
|---|---|---|---|
| 本地菜心 | 9.44 | 丝瓜 | 9.16 |
| 西生菜 | 10.29 | 圆椒 | 11.25 |
| 菠菜 | 12.06 | 洋葱 | 6.34 |
| 西兰花 | 10.6 | 莲藕 | 11.19 |
| 水空心菜 | 7.91 | 蒜头 | 15.63 |
| 青皮冬瓜 | 4.17 | 开刀草鱼 | 26.31 |
| 茄瓜 | 7.71 | 原条鲮鱼 | 30.08 |
| 青豆角 | 12.2 | 冻排骨 | 49.85 |
| 莴笋 | 8.66 | 鱿鱼 | 47.25 |
| 椰菜 | 6.01 | 精瘦肉 | 66.25 |

来源/广州市发改委价格监测中心
整理/卫轶 制表/黄绮文


## 广州资产管理有限公司与佛山市耀丰投资有限公司债权转让暨债务催收联合公告

2018 年 9 月 28 日，广州资产管理有限公司与佛山市耀丰投资有限公司签署《债权转让协议》，广州资产管理有限公司将其对公告清单所列借款人及其连保人享有的债权，包括但不限于借款合同、担保合同、抵押合同、还款协议和其他相关协议项下的全部权利，依法转让给佛山市耀丰投资有限公司。广州资产管理有限公司将公告清单所列借款人、担保人以及借款人、担保人因各种原因发生更名、改制、歇业、吊销营业执照或丧失民事主体资格等情况的相关承债主体或清算主体。

依上市耀丰投资有限公司作为上述债权受让方，现公告重新公告清单中所列但不限于借款人、担保人及其清算义务人等其他相关当事人，从公告之日起向佛山市耀丰投资有限公司履行主债权合同及担保合同约定的还本付息义务及相应的社保责任（石信敏人、担保人按各种原因发生更名、改制、歇业、吊销营业执照或丧失民事主体资格等情况，请相关承债主体、清算主体代为履行义务或承担清算责任）。

注：1、本公告清单仅列示截至 2018 年 9 月 20 日实际欠本余额，借款人和担保人（含相关承债主体、清算主体）应支付给佛山市耀丰投资有限公司的利息、罚息、复利、违约金及其它应付款项（指合同、担保合同及中国人民银行的有关规定或法律文书确定的方法计算至实际还清之日止，已经进入诉讼程序的，并且由广州资产管理有限公司垫付款项的诉讼费、保全费、执行费、律师费等以有关法律文书确定的金额为准。

2、若借款人、担保人因各种原因发生更名、改制、歇业、吊销营业执照或丧失民事主体资格，请相关承债主体及/或个人部门代为履行义务或履行义务或履行清算责任。

3、下表中有关本金余额仅供参考，债权本金余额以借款合同、担保合同等相关法律文件约定为准。

4、下列借款人、担保人如有疑问，请与广州资产管理有限公司或佛山市耀丰投资有限公司联系。本公告内容如有疑问，以借款人、担保人等原已签署的交易合同为准。

广州资产管理有限公司　联系人：xx/广 电话：68811847
佛山市耀丰投资有限公司　联系人：陈先生 电话：18022270333
特此公告。

广州资产管理有限公司
佛山市耀丰投资有限公司
2019 年 10 月 10 日

| 序号 | 借款人 | 借款合同编号 | 本金余额(截至 2018 年 3 月 20 日，单位：万元) | 担保人名称 | 担保合同编号 |
|---|---|---|---|---|---|
| 1 | 广东长盛事业有限公司 | （2013）欠信字第 131969 号综合授信合同、（2013）银信字第 131969-1 号《综合授信合同》补充协议、（2013）银承授字第 131969 号银行承兑汇票承兑额度协议、（2013）银贷字第 131969 号、139598 号人民币流动资金贷款合同、（2013）举银承字第 139040 号、139041 号银行承兑汇票开票协议 | 1686.18 | 广东长江仓储物业有限公司、佛山市南海区乐建钢铁材料有限公司、莫卫强、黎惠芳、张小红 | （2013）银贷字第 131969-1 号-131969-5 号最高额保证合同、（2012）银最抵字第 127065 号、143648-1 号、143648-2 号最高额抵押合同、（2012）银最质字第 127065 号最高额权利质押合同、（2012）银质登字第 127065 号应收账款质押登记协议、（2012）银最权质字第 131969 号最高额权利质押合同、（2013）银质登字第 131969 号应收账款质押登记协议 |
| 2 | 佛山市顺德区乐从镇佳隆钢铁贸易有限公司 | （2014）举银信字第 142526 号综合授信合同、（2014）押银承字第 147081 号、147082 号、147704 号、147705 号、147961 号、150078 号-150078 号人民币流动资金贷款合同 | 3484.39 | 佛山市顺德区和易贸易有限公司、佛山市顺德区乐从镇长胜贸易有限公司、黄志林、梁碧琼、何国汉、梁雪云、何日强、何效英、邓锦明、张雅玲 | （2014）举银最保字第 143529601 号-143529608 号最高额保证合同 |



## 广州资产管理有限公司资产处置公告

广州资产管理有限公司持有深圳市金立通信设备有限公司等 3 户债权资产，拟采取公开竞价方式处置，现予以公告。

一、债权基本情况

单位：人民币元

| 债务人名称 | 本金 | 担保措施 | 保证人 |
|---|---|---|---|
| 深圳市金立通信设备有限公司 | 393653189.4 | 保证 | 东莞市金铭电子有限公司、东莞金卓通信科技有限公司、深圳市金立科技有限公司、刘立荣、何大兵、李金荣、罗锦平 |
| 宝安县工业发展公司 | 10000 | 保证 | 深圳市宝安县农工商总公司 |
| 深圳市康美思通讯有限公司 | 0 | 保证 | 郭泉鑫 |

注：1. 本公告清单仅列示截至【2019】年【8】月【21】日的债权本金，债务人和担保人应支付给我司的利息、罚息、复利、违约金及其它应付款项借款合同、担保合同及中国人民银行的有关规定或生效法律文书确定的方法计算；

2. 若债务人、担保人因各种原因更名、改制、歇业、吊销营业执照或丧失民事主体资格的，请相关承债主体或主管部门代位履行义务或履行清算责任；

3. 公告当中内容如有错漏，以债务人、担保人等原已签署的交易合同为准，如对公告内容存在异议请在公告期内向我司提出。

二、交易条件

信誉良好，资金来源合法，一次性付款，能承担购买债权所带来的风险。

三、交易对象

中国境内依法注册并合法存续的法人、其他组织以及具有完全民事行为能力的自然人，并应具备一定的资金实力和良好的信誉条件，且以下人员不得购买：国家公务员、金融监管机构工作人员、政法干警、资产管理公司工作人员、国有企业债务人管理层以及参与资产处置的律师、会计师、评估师等中介机构人员等关联人或者上述关联人参与的非金融机构法人，以及与参与不良债权转让的资产公司工作人员、国企债务人或者受托资产评估机构负责人员等有近亲属关系的人员。

四、公告期限

自公告发布之日起 7 天内受理上述资产处置有关异议和咨询。

五、联系方式

广州资产管理有限公司
联系地址：广州市天河区珠江东路 28 号越秀金融大厦 58 楼
联 系 人：廖先生
联系电话：020-62893352
电子邮箱：liao.shiwei@yuexiu-finance.com
受理排斥、阻挠征询或异议的举报电话：020-62893361

特别声明：本公告不构成一项要约，且以上资产信息仅供参考，我司不对其承担任何法律责任。另我司可能根据有关规定和要求对上述项目和处置方案作适当调整。如有调整，调整结果将按照有关规定履行告知义务。

广州资产管理有限公司
二〇一九年十月十日

## 党建引领社区共建启动仪式暨主题党日活动

停靠站：广州·增城新塘大润发金海岸广场
活动时间：10 月 12 日星期六 9:00–11:00
活动地点：增城区新塘镇港口大道 332 号金海岸广场
承办单位：广州市新塘镇社工服务站

为了更好地推广普及垃圾分类知识，社工站联动社区社会事务及居委会等单位党支部，依托垃圾分类公民教育的志愿服务，形成“以党带居”的志愿服务模式，引导社区居民参与党建引领社区垃圾分类，共同推动社区建设共建共治共享社区治理格局。

羊城晚报
公益支持单位
天天洗衣
石碑 SHI WAN PAI
羊城晚报官方app
新闻+活动+社交