喝酒

（外一则）

□李冬梅 编译

有一次，一个年轻的修道士从一个寡妇门前经过。寡居的女主人请他进门后，反锁上大门说："我可以放你出去，但你必须答应我一个条件。有三件事，你可以任选其一：第一，和我共度良宵；第二，喝了这瓶红酒；第三，宰了我家那只山羊。"

修道士一时不知所措，因为这三件事都违反教规，况且他无论如何也不想杀生。但他必须做出选择。再三掂量后，这个修道士认为，在这三件事中，喝酒是最小的罪恶了。于是他喝了那瓶酒，酒后，上了女主人的床，杀了那只羊。

那句话说得真对：酒乃万恶之源，还是少喝为妙啊！

老爷爷和老奶奶的老故事

一个老爷爷和一个老奶奶相守一生，在同一天离开了人世。

老爷爷、老奶奶来到了天堂的大门前，老奶奶腿脚不便，坐着轮椅，但天堂的大门口没有无障碍通道，老爷爷年老体弱抬不动轮椅。

这时，一个天使朝他们走了过来，对老爷爷说："老爷爷，你别管她了，自己进去吧。她是不是从来不让你出去找其他女人？"

"不让，"老爷爷回答。

"里面年轻的姑娘多着呢。"

老爷爷低下了头，没有应声。

"她唠叨了你一辈子，还不让你喝酒。现在天堂里美酒管够。"

老爷爷的头垂得更低了，推动了轮椅。

"你要到哪儿去？"

"没有她，天堂再好我也不去！"

两位林先生：林海音与林文月

□ 子沫

林海音和林文月，两位台湾女作家，她们的作品我都喜欢，下笔淡，意味浓。细想一下，这两位有很多类似点……一位写出了《城南旧事》，里程碑式的作品；一位是学者型作家，出身世家，精通中文、日语，翻译了《源氏物语》《枕草子》，并写出了不少品质上佳的随笔。

写《城南旧事》的林海音，文笔古雅流畅，有真气。那个老北平长大的女孩，用一双眼冷静的眼睛看着周遭一切：做人要像骆驼，沉得住气，慢慢走，慢慢嚼，总会吃饱的，总会走到的……一颗宁静的心、一枝淡远的笔。董桥先生说，很多事，坏就坏在一个"浓"字。

林文月翻译的日文作品就不用多说了，她的一系列随笔如《三月曝书》《人物速写》《饮膳札记》《京都一年》，都好看。做学术的人做文，把文看作是闲笔，文字里有筋骨有空间，没有肆意横流和媚俗，自有一股真气像清泉，经得起时间，经得起搁。这种文法现在不多见了。没有一颗宁静的心，如何有淡远的笔。

好散文不可多得，如今好多散文都没法看了，喧闹腾腾，热血吵嚷，看得人心惊肉跳，下笔过重，浓烈呛人，少了回味和宛转，少了不动声色。还有一些是造作的爱生活，造作的闲散，都是不喜人的。

林海音

暂且不多谈她们的作品，她们的居家生活令人兴致深浓。

林文月的三月晒书场景，每每让人迷醉。暖阳午后，清风拂面，从书房把旧线装书搬到院子的红砖地上，摊开晒，一本本抚摸摩挲回忆，回忆赠书的人或是买书的情境，浏览书中的文字。那样的午后，书香墨香，人和书一起晒晒太阳，便是日长如小年，人书俱老吧。

最感兴趣，她写到与成年儿女共饮的场景，实在醉心。这样的亲子和家庭关系，才是真正的天伦享受吧。某年，她和先生、女儿去日本旅行，在客舍泡过温泉，去乡间居酒屋，点烧酒，配佐酒小菜烤鱿鱼、腌白菜，三人轻饮漫谈，女儿青春面庞上泛起桃花似的酡红。不知不觉外面下起了骤雨，不管了，反正无事，泉乡长夜漫漫，三人喝到雨歇了才离开。离开时矮几上列着许多小陶壶，大家走路的步伐都有些不安稳……

三人饮酒畅谈，喝含有胡椒子的伏特加

更有意思的是第二年，女儿赴美留学，她和先生去探访，三人又于加州旅馆饮酒畅谈，喝的是含有胡椒子的伏特加酒，辛烈无比。异国他乡，亲人相聚，慢饮慢聊，喝完一瓶意犹未尽，又另开一瓶，直喝到每人讲话都有些舌头打结。

后来，不知谁提议，他们一反平日的严谨学者范儿，醉得像顽童，开始打电话向远近朋友致意，从美国大陆打到加拿大、巴西以及中国台北和美国夏威夷，三人争着饶舌，由于各地时间不一，朋友一律被吵到了……

我喜欢他们一家人这样的即兴"放纵"，相亲相爱相知，懂助兴，不扫兴，才会有这样的相守相处方式吧。在一起，是舍不得不开心的，不开心的每一天都是浪费都是辜负。

另一个场景同样让我感动。林文月的儿子本科毕业后，去美国攻读镭射光学，学成前回台湾母校演讲，临别前夜，推辞了各种邀约，对林文月说："妈，我大约九点回来，你可以准备消夜等我吗？"

那晚，她准备了很多菜，备酒助谈。母子对坐相饮，喝上好白兰地，吃消夜，谈文学和音乐，儿子静静地说："妈，其实这样的机会并不多，只有你跟我。"即使亲如父母子女，能有几回这样宁静相对呢？彼时，她先生已故去。可家依然完整，因为有爱。这个世界，大概最稀缺的是爱的能力，与贫富无关，只是爱的能力。

我常常被她们这些无关的生活细节所打动。

两位林先生的相貌都难得的好看

林海音先生的居家生活也同样令人心动。她刚到台湾，只有四叠半（四个半榻榻米大的面积）大小的木屋，一样自得其乐。林海音有三个孩子。孩子小的时候，她总忙里偷闲，等到孩子们睡熟后，和先生偷偷跑去看一场电影。她说她最喜欢夜读、夜写、夜谈、夜游。好像很多事情在夜晚做，就平添了意味深长。夜读累了，披衣起身，两人溜到附近的夜市去吃一碗担仔面。回来高兴，还摊开稿纸，把瞬间情绪一一记下，让愉悦弥散延伸。

四叠半木屋一排窗临街，按说，条件并不佳，但也有乐子，书桌前，可以定时看到许多路人，买菜的、上班的、上学的，不同的面孔，有时给他们编故事，猜他们的身世，估量他们的脾气，被她称为"思想的娱乐"。

"林家客厅"在台湾文坛很有人气。木屋生活是有趣的，榻榻米上可以许多人拥被围坐，中间放一只矮脚桌，烟茶果点，冬夜再加上火盆，熊熊炭火，上面烧水，烤薯，煮咖啡……聊天无止境，兴味浓，茶香远。

她提到一个场景，有时，坐在书房里正写东西，雨打椰树发出沙沙声音，"有足音到窗前而止，敲着玻璃问：海音在家吗？我必掷笔，欣然应道：在家在家，快请进来坐，乌龙茶是刚沏好的啊。"家庭生活，似乎什么都不重要，氛围最难得。如今物质条件越来越好，可氛围好像贫乏单薄多了。

两位林先生不约而同地擅长家宴，弄得一手好菜。"妙手"好像是台湾女人的私家课，如今也好像成了失传的文化。董桥的一篇文里提到最喜她们的家宴，每每心生向往。

林文月有一本书，提到她保存了每次家宴的菜单卡片：菜名、日期、宾客姓名。一查卡片，所有关于人的记忆扑面而来。记住了她的一道白兰地西瓜，掏出西瓜中间一碗大小的量，注入上品白兰地，撒入白糖……醇香满口，薄薄微醺；记住了她的女人午宴，午宴名单里有

林文月

林海音、三毛……师长宴，名单里有台静农……亲朋宴……啧啧称叹。果然是台湾女人，入得厨房，出得厅堂，从小的家训和素养。

记得林海音还编了一本叫《中国豆腐》的书，一如她的素心，简单却晓畅。

另外，两位林先生的相貌，都难得的好看，古典、有贵气，用董桥先生的话讲"丝毫不输明星"。是巧合吗？

有些文字失传了，有些场景失传了，有些氛围失传了，有些品格也失传了。还好，还好，还有作品在。

本版制图/王军

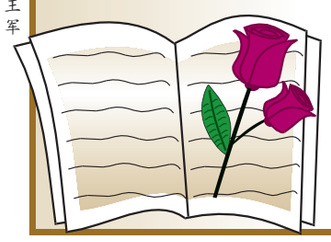

短句

□小青

●王开岭《精神明亮的人》：生计，像一场紧盯着地面的觅食，盯久了，人的目光会变得短浅、黏稠，体态也因贪婪而臃肿起来，我们必须仰望点什么，必须时常提醒自己，让疲倦的视线从物面上移开，从狭窄而琐碎的槽沟里昂起，向上向着高远看一看巍峨与矗立，看一看那自由与辽阔，澄明与纯净。

●（日）村上春树《当我谈跑步时我在谈些什么》：今天不想跑，所以才去跑，这才是长距离跑者的思维方式。

●钱锺书《围城》：老实说，不管你跟谁结婚，结婚以后，你总发现你娶的不是原来的人，而是换了另外一个。

●总觉得自己最辛苦，别人最轻松，总指望别人顺手给点什么。殊不知，一切看似举重若轻的背后，都有血汗在其中。

●外貌决定有没有可能在一起，性格决定适不适合在一起，物质决定能不能稳定地在一起，信任决定能不能长久地在一起。

●对自己好，就是对生活认真。时间不多，你要尽力而为。时间久了，你会水到渠成。

●电影《一步之遥》台词：婚姻再美抵不过恋爱，恋爱只看得见彼此优点；恋爱再甜抵不过暧昧，暧昧只谈情不说爱。

●电视剧《我的自由年代》台词：你对自由有多大的理解，就拥有多大的自由。

●电视剧《纸牌屋》台词：天堂地狱都没法给你慰藉，只有我们自己，渺小，孤独，奋斗，与彼此抗争，我向自己祈祷，为自己祈祷。

●有一次我戴着口罩，闺密看到我说："你笑了耶！"我问她："是不是看到我眼睛变弯了？"闺密说："不是。"我继续问："那你是怎么看出来的？"闺密说："你脸上的肉都从口罩两边溢出来了，哈哈哈哈！"

●以前家里墙上贴着男明星邓伦的大海报，男朋友第一次来做客的时候我拿布把海报遮住了，不是怕男朋友说我花痴，是怕邓伦看到有男生来我家，会生气。

●丈夫下班接完孩子回到家，立刻上网玩游戏，妻子忍无可忍终于爆发了：玩玩玩！天天玩！你特么什么时候才能发现孩子不是你亲生的！男人一听大发雷霆：我怀疑很久了！你终于敢承认了？！妻子：我特么有啥不敢承认！你去客厅看看，你从幼儿园接回来的是你儿子吗？！

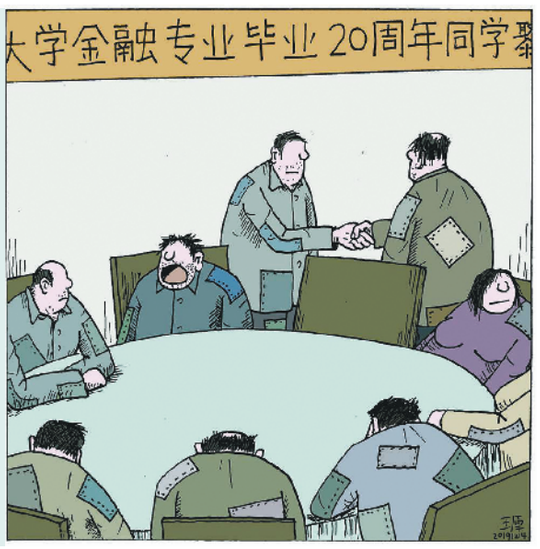

聚会

（幽默画）□ 王原

制图/王军

佛山爆出2019年第25个刮刮乐头奖！

老彩民抱回"好运百万"100万元

羊城晚报记者 林曦 通讯员 巫倩敏 实习生 陈晓璇 陈宛琦 插图：采采

2019年佛山"彩市"真是一路开了挂，中奖喜讯从未间断，距离爆出上一个刮刮乐头奖还不到10天时间，佛山又传出大奖喜讯。据了解，这一次中出的还是众多刮刮乐票种中奖金最高的一个头奖，就是"好运百万"，这同时也是佛山今年中出的第25个刮刮乐头奖。佛山老彩民凭此"好运百万"头奖，高高兴兴就抱回了高达100万元的奖金，准备过个大肥年。

随机刮奖中了大奖

近日，佛山市福利彩票发行中心迎来了兴高采烈的一家四口，一来到兑奖处，母亲王女士就激动地拿出"好运百万"的中奖彩票递给工作人员，十分兴奋地说道："我刮中了100万头奖！投注站老板让我来这里兑奖，我们特意一早赶过来的。"原来，一家四口中是母亲王女士刮中的大奖。

据了解，王女士是位拥有十几年彩龄的老彩民，平时最喜欢玩的就是即开票，因为趣味足、反馈快。这一次中得大奖，王女士异常惊喜，因为这些年来她中过最大的奖只有500元，从没想过百万元大奖会降临在自己身上。

王女士笑着说："我平时没什么事都喜欢到站点刮几张票玩一下，昨天我跟往常一样走进投注站，随机拿了十几张'好运百万'，刮着刮着竟然就刮出个一百万来，我第一反应还是以为自己看错了，不敢相信。"

相信好运气迟早会降临

这一家四口心态都特别好，对于中不中大奖这件事，儿子和儿媳都表示："妈妈平时买彩票很节制，不会过分沉迷，作为她的小爱好，我们基本不反对。"而王女士自己对于买彩票这件事，虽然不会掷重金求大奖，但一直有自己的小信念，她说："虽然这些年来，我从没中过什么大奖，但是我从来不怀疑中大奖的真实性，我相信好运气迟早会降临的，奖金或多或少、时间或早或晚，只是没想到大奖这么快就来了，还以为要再晚个三五年呢。"

对于大奖的降临，一家人都高兴坏了，王女士高兴地表示："原本没中大奖之前，我就已经做好了准备，钱早就想好了怎么用了。不过现在大奖突然降临，我反而有点不知道该干嘛，不过刚好年底了，拿了奖金正好可以一家人过个大肥年，高兴啊！"

佛系女彩民4元斩获双色球大奖694万

俗话说，赶得早不如赶得巧，双色球2019140期贵州铜川694万大奖得主李女士就拉了这样一把"仇恨"。四十来岁的李女士虽驰骋"彩圈"六年，但对各种玩法可以说一窍不通，自六年前猎奇心切去投注站花4元自选了两注双色球后，就再没花心思琢磨过其他号码，因此，别无他选的李女士就这样开始了自己的佛系守号之路。

与其他"天天打鱼"的彩民不同，李女士属于标准的"三天打鱼两天晒网"，想起来了花个4元，想不起了就不打，妥妥的佛系三连——都行、可以、没关系。

12月5日傍晚六点多，途经铜川市新区梅乐园小区时，李女士心血来潮，走进福彩61020071号投注站"撒了一下网"，便匆匆离开。当晚双色球开奖，李女士所守号码的第二注直击当期一等奖569万多元，同时还和当期其他三位彩民分享了500万元一等奖普惠奖，分到双色球12亿元大派奖赠予的125万元派奖奖金，总揽奖金694万多元。

次日下午，李女士突然发现福彩61020071号投注站门前热闹非凡，一打听得知出了一等奖，再一问号码，心中顿时一惊，接着迅速往家里跑，到家翻出彩票反复核对，待心中石头落地，李女士兴奋地给丈夫及哥哥拨了电话——"我中大奖了，陪我去领奖！"

看别人中奖羡慕吧？所以要抓住中奖机会哦！双色球12亿元大派奖活动已步入冲刺阶段，大家千万可别错过哦！

（鹿小果 陈宛琦 陈晓璇）

彩票开奖公告栏

开奖时间：2019年12月25日

"南粤风采"36选7 第2019345期

36选7投注总金额：353040元
中奖基本号码：16 26 02 17 25 04 特别号码：24

中奖情况

中奖等级	中奖注数	总中奖金额（元）	单注奖金（元）
一等奖	0	0	
二等奖	1	22819	22819
三等奖	2	11408	5704
四等奖	47	23500	500
五等奖	96	9600	100
六等奖	2579	25790	10

累计奖金429630元滚入下期一等奖。

好彩36投注总金额：528034元

类别	投注额（元）	中奖注数	单注奖金（元）
好彩2	32256	369	43
好彩3	493778	556	444

兑奖日期：自开奖之日起60个自然日内

好彩1 第2019345期

中奖符号	24	猪	秋	北

投注方式	投注额（元）	中奖注数	单注奖金（元）
数字	402326	5575	46
生肖	5448	165	15
季节	2484	19	5
方位	426	19	5

投注总金额：410684元
兑奖日期：自开奖之日起60个自然日内

3D 第2019345期

中奖号码	5	1	1
奖等	中奖注数	单注奖金（元）	中奖金额（元）
单选	666	1040	692640
组选3	547	346	189262
组选6	0	173	0
1D	89	10	890
2D	15	104	1560
通选1	1	470	470
通选2	1	21	21
包选三全中	0	693	0
包选三组中	0	173	0
包选六全中	0	606	0
包选六组中	0	86	0
和数7	33	29	957

本期投注总额：1910332元；本期中奖总额：885800元
奖池资金余额：2375136元。
兑奖时间：自开奖之日起60个自然日内

排列3 排列5 第19345期

排列3	8	7	4		
排列5	8	7	4	0	8

中奖情况

		全国销量（元）	本省销量（元）	全国中奖注数	本省中奖注数	单注奖金（元）
排列3	直选	18245164	796430	6912	268	1040
	组选3			0	0	346
	组选6			13211	494	173
排列5		11498076		64		100000

兑奖时间：从今日至2020年2月24日（过期无效）
12808270.28元奖金滚入下期排列三奖池。
383924077.04元奖金滚入下期排列五奖池。

超级大乐透 第19148期

前区号码					后区号码	
11	30	03	07		09	08

本期中奖情况

奖级		中奖注数	单注奖金（元）	应派奖金合计（元）
一等奖	基本	5	10000000	50000000
	追加	1	8000000	8000000
二等奖	基本	91	119722	10894702
	追加	35	95777	3352195
三等奖		213	10000	2130000
四等奖		929	3000	2787000
五等奖		18715	300	5614500
六等奖		29298	200	5859600
七等奖		40208	100	4020800
八等奖		855395	15	12830925
九等奖		8796572	5	43982860
合计				149472582

全国销售量（超级大乐透）289764338元
1357789883.69元奖金滚入下期奖池。
本期兑奖截止日为2020年2月24日，逾期作弃奖处理。

广东省体育彩票中心 广东省福利彩票发行中心授权发布

100款刮刮乐彩票将停售 彩民请及早兑奖

近日，根据《财政部关于停止销售"勇士闯关5"等100款即开型福利彩票游戏的审批意见》（财综〔2019〕46号）的要求，中国福利彩票发行管理中心发布公告，决定自2020年3月20日24时起，在全国范围内停止销售"勇士闯关5""江门风光"等100款即开型福利彩票游戏。停止销售的100款即开型彩票的兑奖截止时间为2020年5月20日24时。

据了解，即将停售的100款即开型福利彩票涵盖了20元、10元、5元、2元等不同面值的票种，均为2015年之前经财政部批准上市发售。虽然这100款即开票退出了市场，但福彩刮刮乐也将推出更多新票种，以填补市场空间，满足彩民的购彩需求。

目前，即将停售的100款即开型福利彩票游戏已在广州福彩网公布。广州市福彩中心也将停售通知下发至全市福彩刮刮乐销售网点，要求网点在显著位置张贴停售公告，及时告知彩民，并做好停止销售前的销售、兑奖工作。广州市福彩中心提醒广大彩民，如持有未兑奖的即将停止销售的100款刮刮乐中奖彩票，须在规定时间内兑奖，以免出现弃奖事件，留下遗憾。逾期未兑奖金将按照规定纳入福彩公益金。

（鹿小果 郭新庆 陈晓璇 陈宛琦）

今日大吉

今日吉字：功

今日吉时：午时、申时、卯时
今日吉数：11、28、36
今日吉肖：牛、龙、马、猴、狗、猪

（风信子）

大号热出 偶数反弹

——析福彩玩法走势

36选7：09、10、14、20、26、28、32

双色球：10、16、22、27、30、32 后区：01、06、08。

福彩3D：03、05、09。（安颖）

金手指

奶奶买彩

彩民故事 下

插图 采采

从那以后，任勇买彩票更用心了，每期选两组号码，自己买一组，给奶奶买一组。渐渐的，很多人都知道了这件事，不少老人也开始效仿任勇奶奶的样子，让晚辈帮自己选号买彩票。

这天，任勇又坐公交车去给自己和奶奶买彩票，上车后才发现自己没公交卡，也没带零钱。身后的女孩见了，主动帮他刷了卡。任勇连忙道谢，女孩说："不客气，其实，我是还你的人情呢，上次我买彩票时，将钱包遗忘在投注站了，幸好你拾到后追上我，还给我。"

任勇挠了挠头，不好意思地说："不好意思，我没认出你，倒是你记性真好。"女孩笑着说："不是我记性好，是你名气大呢，大家都知道你孝顺，每期都帮你奶奶买彩票。"

任勇到投注站旁的公交站下车时，见女孩跟着他下车，欢喜地问："你也在这下？"女孩笑着说："我去买彩票呀，和你一样，同时也给我奶奶买一张彩票。"

买彩票后，任勇邀请女孩喝咖啡，和女孩聊了许多，两人聊得很投机，互相加了微信。傍晚，任勇哼着歌回家，一脸喜色，奶奶开心地问："彩票中奖了？"任勇拥抱了奶奶一下，说："比彩票中奖还高兴呢，奶奶，谢谢您。"（熊燕）

地址：广州市黄埔大道中315号，邮政编码：510655 电话总机：(020)87138888 广告部电话：(020)87133172 广告经营许可证：440000100058 发行部电话：(020)87133333 全国零售价2元 新闻记者证查验、举报电话：020-87138800。查验网址：http://press.gapp.gov.cn 广东羊城晚报经营有限公司印务中心印