羊城晚报
1957年10月1日创刊
A13
东莞新闻 2020年5月15 星期五 〈 庚子年四月廿三 〉

50件产品入围东莞品质产品优选评测环节

羊城晚报讯 记者余宝珠报道：好家风抽式面巾纸、靓虾王香软米、茵茵纸尿裤、远梦床上用品等，这些东莞制造的产品经过层层质量抽检和消费者调查，成功入围东莞品质产品优选评测环节。记者14日从东莞市市场监管局获悉，5月15日，东莞将召开“品质东莞新消费”2020年东莞品质产品优选评测会，邀请专家评委和消费者评委现场评测，最终优中选优，从优评产品中甄选出“2020年东莞优选品质产品名录”和“2020年东莞特色品质产品名录”两大榜单。

记者了解到，东莞品质产品优选评测活动作为东莞“品质东莞新消费”活动的重头戏，将通过专家评测和消费者调查，选出东莞本土高品质产品，营造品质消费的新氛围。

据介绍，“品质东莞新消费”活动自2019年11月启动以来，通过公开征集和报名，共有97家企业的143件产品申报，经过对企业申报材料的复核和企业资质信用的核查，其中81家企业的123件申报产品进入初评环节。2020年1月9日—10日，经过初评专家评委为期两天的评测，共80件产品入围初评入选产品名录，进入问卷评测及质量抽检环节。当前，综合网上消费者调查分值和质量抽检，历经重重筛选、过五关斩六将，共46家企业的50件产品入围“品质东莞新消费”2020年东莞品质产品优选评测环节。

学生公交专线今起正式运营

东莞巴士公司首批开通11条，助力学子安全复课

民生热点

羊城晚报讯 记者余宝珠摄影报道：根据东莞市2020年春季学期学生复学工作部署，5月15日起，东莞巴士公司启动今年学生专线接送任务，开通首批学生专线共计11条，安排运营车辆92辆（含应急车辆），主要任务是接送东华学校初三年级、光明中学初三年级约1650名学生放学。

东莞巴士公司负责人向记者透露称，目前已与学校进行对接，了解学校复学需要，掌握学生出行需求，扎实做好疫情期间学生接送专线各项前期筹备工作，全力保障复学学子安全返校，助力学校顺利复学复课。据介绍，5月12日起，东莞巴士公司下属城巴公司、小巴公司结合疫情防控工作要点，优先挑选技术状况良好的车辆投入运行，严格落实维护保养、技术排查等工作。同时，该公司严格按照防疫要求做好车辆消毒清洁工作，在接送过程中严格落实保持车窗常开，确保车厢内通风透气，确保学生接送工作安全有序。

为确保乘车学子的健康安全，东莞城巴公司、小巴公司严格筛选了一批综合素质高、驾驶技能过硬的车长从事学生专线工作，严格落实做好上岗车长、现场值班管理人员体温监测工作；对参与学生专线接送的车长进行专题培训，提升车长对突发事件、车辆消毒、呕吐物清除等应急处置能力，安排工作人员对接送车辆进行“一趟一消毒”，保证学生安全乘车、放心回家。

记者了解到，前期，城巴公司、小巴公司工作人员已在学生专线上车区域地面上每隔一米设置醒目标识，并摆放“请自觉排队，保持一米距离”警示牌。学生专线运行期间，学生出校门前须经校方测量体温，再有序排队上车。驻点工作人员为学生们提供指引服务，引导同学们保持一米安全距离，有序乘车。同时，在确保学生按规定佩戴口罩且体温无异常后，引导同学们上车并分散乘坐，提醒大家在乘车期间避免闲谈、嬉闹、饮食，营造安全良好的乘车环境。

值得关注的是，此次学生专线将根据学生客流情况合理安排运力，控制载客密度，每趟公交专线车辆搭载人数原则上不多于座位数。

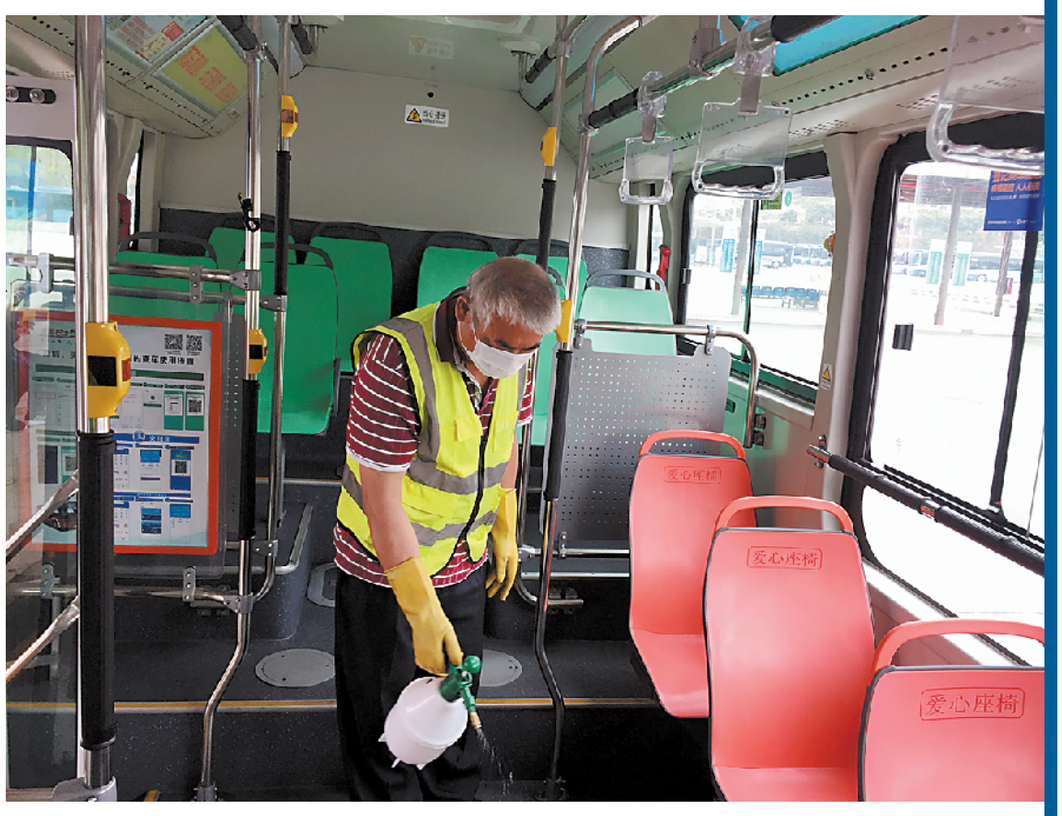

工作人员在公交上进行消杀

东莞理工学院173位教职工奔走1704间宿舍为学生服务

网络直播检查与清洁宿舍

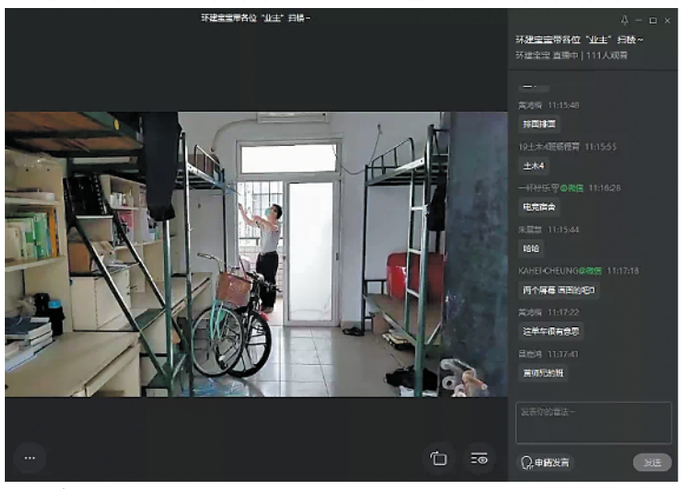
让同学们看到自己宿舍的现状

羊城晚报讯 记者余晓玲、通讯员莞工宣摄影报道：因为疫情，东莞理工学院大部分学生目前还无法返校。那树荫下摆放的单车是否仍在？阳台的小盆栽是否已长满了杂草？宿舍会不会变得杂乱？为了减少学生的担忧，东莞理工学院各二级学院教职工与学生社区管理员、社工一起，为学生做好服务工作。至今，两校区已有173位教职员工走过1704间宿舍为1732名学生代取行李物品，检查宿舍。该校生态环境与建筑工程学院还网络直播检查与清洁宿舍，让同学们看到自己宿舍的现状。

东莞理工学院学生社区服务中心自2月份起推出了一项项暖心自选服务：隔空接单为学生取物、晒被子，清理过期食品和清洁卫生，进行宿舍通风，检查宿舍需维修事项，上门为留宿同学提供理发服务……

除了协助各二级学院做好学生物品打包工作外，针对即将返校的毕业生，该校知行学院同样做了悉心准备。各学生社区分院收集了毕业生的个人照或宿舍集体照，制作成海报，以及设置“社区打卡点”，为毕业生送上祝福，营造文明和谐的社区文化氛围。

一本笔记本上密密麻麻地记录了学生的姓名、电话等领取用品的相关信息，这是莞城校区社区服务中心的龚金艳随身携带的记录本，上面记录的是错过学院统一上报领取用品时间的同学，总数将近250名。4月26日至5月5日，这十天是龚金艳最忙碌的时期。这段时间，她和另外5位社区管理人员一共帮助了538名学生回校取物。最多一天帮助了120多名学生，最少也有60多人。龚金艳曾遇到一名学生哭着给她打电话，由于错过学院统一上报时间，担心没办法拿到重要的东西。面对学生的求助，她安抚好学生的情绪后，向上级说明情况为同学重新申报。“疫情期间，我很想念同学们，也愿意为他们做点事情。如果同学们有什么困难，我们会尽力帮忙。”

东莞理工学院生态环境与建筑工程学院则通过网络直播的方式，对需要检查与清扫的同学宿舍，通过线上互动的方式共同完成对宿舍的清理。在活动开始前，工作人员就通过线上调查问卷的形式，询问同学是否需要进行宿舍清扫，同学有需要的则帮助清扫。在直播的过程中充分尊重同学们的隐私，重点是让同学们看到自己宿舍的现状，让同学们安心。

此次网络直播检查宿舍，线上单次累计观看915人，每次直播时长3小时左右，共计开展网络直播检查6次。在这个过程中同学们反响热烈，线上与老师积极互动，也加强了师生的沟通与交流。

东莞理工学院推进“云就业”，已举办40场线上专场招聘会

769家企业提供16500多个岗位

东莞理工学院毕业生登录学校“云招聘”平台

羊城晚报讯 记者余晓玲、通讯员莞工宣摄影报道：2020年的毕业季，比往年都要特殊。由于疫情等原因，高校毕业生的实习、面试、招聘等都受到了一定的影响。为此，东莞理工学院学工部、就业指导与服务中心积极调整工作思路，谋划制定疫情防控期间毕业生就业工作方案，完善“一网通办”就业服务模式，加紧加快推进“云就业”，打造集“云招聘”“云面试”“云指导”“云服务”“云咨询”于一体的智慧“云就业”体系。截至目前，该校已举办40场线上专场网络招聘会，769家企业参会，共提供16500多个岗位。

5月14日记者从东莞理工学院了解到，在智通人才网的技术支持下，该校将于5月26日举办2020届毕业生春季视频双选会，届时将有近百家企业提供近千个岗位。而早在2月份，东莞理工学院就业指导与服务中心就主动对接联系1300多家用人单位，了解其用工需求，发布《致用人单位的一封信》及该校2020届毕业生资源信息，告知学校下来校园招聘活动安排。3月份，该中心策划、上线涵盖生涯规划、就业指导、创新创业三大类免费课程的就业创业精品课程平台；针对毕业生高频次反馈的疑惑问题，利用公众号和就业信息网，推出系列就业微课堂，为同学们答疑解惑。目前已推出“就业推荐表”“个人简历准备”“就业协议书”“面试技巧”等。4月份，该中心则联合各二级学院、各镇街人社分局、行业协会、校友会企业等举办春季专场网络招聘会。

据悉，东莞理工学院已举办40场线上专场网络招聘会，学生点击数超53900次，学生投递简历6200多份，不少应届毕业生已经拿到了企业的offer。因为考研失利，该校电子工程与智能化学院2016级通信工程专业的陈同学选择先就业，边工作边准备考研“二战”。“我很早就开始关注学校的‘云招聘’，这样的方式比线下招聘会要安全很多，而且还更方便，每次更新我都会第一时间点进去。”通过学校“云招聘”，陈同学顺利拿到了了合泰半导体（中国）有限公司的offer。对于工作，陈同学表示满意，“选择这个工作主要是因为专业对口，有助于我更好地提升自己的实践能力。”该校粤台产业科技学院2016经济与金融专业的张同学则已经和深圳旭辉实业控股有限公司签下三方协议，将于7月正式入职。

受疫情影响，就业成为2020届所有毕业生面临的难题。“学校的‘云招聘’给我提供了一个比较容易拿到offer的渠道。”疫情期间，学校启动了春季网络招聘会，张同学发现自己心仪的职位也在其中，他说假如没有看到学校“云招聘”的信息可能就错过这个机会了。学校“云招聘”的措施在张同学看来已经比较完善了，只是有些同学容易漏看，他建议学校能增加优质就业岗位信息精准推送的频次。

东莞理工学院就业指导与服务中心的老师建议，同学们要认清当前就业形势，要认真审视评估自己，制定一个切合自身实际的就业规划，确立合适的就业目标，合理调整就业期望值，理性选择就业方向，树立正确的就业观。同时，要及时获取就业信息，主动抓住就业机遇。要充分运用好省、校就业系统两个平台，实时关注浏览系统精准推荐的专业对口及相关的招聘岗位信息，积极参与在线网络招聘活动，积极投递简历，主动联系用人单位。

茶山

企业归类实施“一企一策” 复工复产按下“快进键”

累计4256家企业复工，复工率99.67%

走企业 看复工

羊城晚报记者 文聪

目前，国内的新冠肺炎疫情已逐步得到控制，抓紧时间恢复生产、发展经济是东莞各镇街的头等大事。5月14日，由东莞市委宣传部组织的“走企业 看复工”集中采访活动走进茶山镇。记者了解到，疫情发生以来，茶山镇通过强化政策扶持、企业服务、扩大消费等举措，累计已有4256家企业复工，复工率99.67%；涉及80482人，返岗率101.2%。

茵茵股份：基本恢复正常生产能力

位于茶山镇伟建工业园的广东茵茵股份有限公司（以下简称“茵茵股份”）是东莞市“倍增计划”试点企业，年均用工约700名，去年实现总产值7.15亿元。

在外界眼中，这家致力于婴幼儿、成人、妇女健康护理卫生用品研发、生产和营销的企业带有一丝神秘感，因为该公司与东华大学开展合作，承担并出色地完成了“神舟六号”“神舟七号”“神舟九号”“神舟十号”“神舟十一号”宇航员便携式卫生用品的研发生产任务。也就是说，航天员们穿着茵茵股份研制的卫生用品飞上太空。

疫情期间，茵茵股份于2月10日开始逐步复工，4月上旬所有车间基本恢复正常生产能力。据副总经理吴明介绍，经过相关部门的指导和帮扶，公司紧急将生产范围拓展到疫情防控口罩用品生产，并引进了四条平面口罩生产线，生产一次性使用卫生口罩。“现在每天有200多个员工专门从事口罩生产，产能达150–200万个。此外，我们还有两条生产KN95口罩的生产线正在调试当中，一分钟可以生产400个。”

记者在该公司的生产车间看到，四条平面口罩生产线正在开足马力进行生产。成卷的熔喷布被自动切割成口罩外形，经过压制、折叠、消毒等几个程序，一只只口罩就此成型。吴明坦言，受疫情影响，护理卫生用品的销量所有下降，但缺口基本上被口罩销量所填平，因此今年二季度总的销售额与去年大致持平。

华美食品：疫情改变市场消费模式

东莞市华美食品有限公司（以下简称“华美食品”）也是市“倍增计划”试点企业，主要从事月饼和饼干等烘焙类食品研发、生产和销售，是全国最大的月饼生产企业。据了解，该公司年均用工约500名，去年实现总产值8.3亿元。

“我们的月饼日产能逾120万个，饼干日产能达80吨，糕点日产能逾100吨，产品销往亚、欧、美、非30多个国家和地区。”该公司副总经理周宏纯告诉记者，受疫情影响，今年公司春节后的开工时间比往年稍迟，4月中旬所有车间基本恢复正常生产能力。“复工后的三、四月份，销售同比增长了20%多，每月的销售额达到了4000多万元。”

疫情之下，为何销量还会增长呢？周宏纯解释说，除了自身的品牌效应外，电商推广、网络销售功不可没。该公司将30多人的电商团队从北京全部转移到了东莞总部，利用网红直播、抖音引流等措施，带动了产品销量在线上的增长。

在周宏纯看来，此次疫情改变了市场的消费模式。“年轻人喜欢在网上购物，从2月份起，我们电商的销售占比就逐月上升，5月份总的销量争取突破4000万元。”

助企举措：进行摸底实施“一企一策”

截至5月13日，茶山镇已累计4256家企业复工，复工率99.67%。其中，外资企业246家，复工率100%；规上工业企业306家，复工率100%。

据了解，针对复工复产，茶山镇不仅认真落实“省支持企业复工复产20条”，市“助企撑企15条”、“优化服务15条”、“加快复苏16条”等政策措施，还先后出台《关于支持企业共克时艰打赢疫情防控阻击战的若干措施》《茶山镇支持企业稳岗复工复产补助办法》等“茶山版”的惠企撑企政策，全力纾解企业困难。目前，已为1.5万家次企业落实市各项惠企政策补贴5647万元；推动107家中小企业与银行达成授信意向2.7亿元，向83家中小微企业发放贷款2.5亿元。

“疫情发生后，我们对镇内所有企业进行了摸底，并按成长型企业、传统型企业、电子信息企业归类实施‘一企一策’。”茶山镇委副书记、镇长黄锦发表示，对企业反映的政策补助、订单销路、企业用地等共性问题，镇政府进行了全面系统梳理、分析研判，制定更有针对性和有效性的政策措施，解决企业困难。“例如，对于服装、玩具、食品这三类传统型企业，重点就是落在如何开拓市场上。我们准备跟阿里巴巴合作电子商城，通过电子商务突破市场。”

据茶山镇商务局局长李卓文透露，结合当前的消费模式，该镇计划联合镇内几家质量优、形象好、知名度高的企业打造一个网红直播基地，组建运营、直播、培训团队。“初步想法是在直播基地里设20个直播间，每天对有需求的企业提供服务，并打造一个产品展示厅，365天不间断的进行线上展示。”

东莞首批禁毒主题公交车上路

羊城晚报讯 记者唐波报道：5月13日，东莞市禁毒办、南城街道禁毒办、东莞市公共汽车有限公司南城分公司在南城汽车站举行“禁毒主题公交车”发车仪式，首批22辆禁毒主题公交车正式上路运行。东莞市禁毒办副主任陈沛文、南城街道禁毒办副主任袁健芬和市公共汽车有限公司南城分公司负责人黄志军等领导同志参加了发车仪式。

公交车流动性强、覆盖人群多、辐射面广，东莞市禁毒办和南城街道禁毒办选择K4跨区公交城巴作为全市首条禁毒主题公交专线。

记者了解到，K4线路起点为南城汽车站，终点为东城榴花车站，途经32个公交车站。K4专线公交车共22辆，每日来回不间断运营16个小时，每台车平均每日承载超3000人次，最高峰时约6000人次，预计每日往返宣传覆盖及辐射超过66000人次。东莞市禁毒办相关负责人表示，公交车作为一个城市的“窗口”，每天担负着数万人的出行任务。利用公交车“兼任”禁毒宣传使者的方式，进一步扩大禁毒宣传教育工作的覆盖面，从而筑牢禁毒防护墙，压缩毒品生存空间。

区域新闻全媒体编辑部主编 / 责编 田恩祥 / 美编 陈炜 / 校对 何绮云