羊城晚报
1957年10月1日创刊
A9
粤东新闻 2020年6月18 星期四〈庚子年闰四月廿七〉

揭阳潮汕机场进出港航班量恢复近八成

羊城晚报讯 记者赵映光，通讯员陈淑霞、袁翼伦报道：记者16日上午从揭阳潮汕机场公司获悉，随着全国各地复工复产的持续深入，该公司在落实常态化新冠肺炎疫情防控措施的前提下，加大运营航班扶持力度，推动复工复产取得成效，运输生产情况逐步向好，特别是进入6月份以来，揭阳潮汕机场的进出港航班量已恢复至去年同期的八成左右。

据悉，6月份上半月，揭阳潮汕机场共保障航班起降架次1632架次，接送旅客18.6万人次，分别为去年同期的77%、67%，环比分别增长41%、48%。日均执行进出港航班达109架次，日均运送旅客1.24万人次左右，单日航班量最多达120架次，创下疫情暴发以来该场单日运营航班量的新高。

据介绍，目前揭阳潮汕机场已陆续恢复45条航线，通往国内省会城市和重点城市的航线也已全面恢复运营，通航点达到45个。其中，南航在6月11日起增开揭阳－湛江和揭阳－海口航班，计划每天一班；西部航空6月13日起增开揭阳－郑州航班，计划每天一班，6月20起增开揭阳－重庆航班，计划每周四班；四川航空6月24日起新增揭阳－宜宾－乌鲁木齐航班，计划每天一班。

“后续还将继续加快恢复航线航班速度。”据揭阳潮汕机场公司方面介绍，在机场配套服务方面，自6月16日已开始全面恢复机场至潮汕各地市市区往返的所有线路班车，为广大旅客出行提供更加优质和便捷的服务。

让数据多跑动市民少跑腿

汕尾正提速推进“数字政府”改革建设，升级营商环境解决企业办事难点

文/图 羊城晚报记者 赵映光 通讯员 善美宣

“营商环境优化年”是今年汕尾市提出的奋战“三大行动”中的重要一环，也是该市全力以赴决胜全面建成小康社会、决战脱贫攻坚的主要抓手之一，而“数字政府”改革建设则是汕尾市着力营造市场化、法治化、国际化、便利化营商环境的着力点和突破口。

如今，2020年上半年即将过去，汕尾市营商环境优化成效如何呢？6月16日，汕尾市政府新闻办公室举行“营商环境优化年”行动推进情况新闻发布会，汕尾市市场监管局、住建局、自然资源局、政数局等部门的有关负责人出席发布会，并分别通报了相关工作的推进情况。

市民群众在汕尾市政务服务数据管理局办事窗口办理业务

A 多项审批服务业务实现“指尖办”

“上线全省首个‘粤商通’工程建设项目审批服务，让企业在手机上就可以完成项目登记等服务……”据汕尾市住建局的有关负责人介绍，汕尾市在去年底已基本建成了全市工程建设项目审批管理系统和“多规合一”子系统，完成了与国家、省工建系统平台数据对接工作，并在此基础上，全力推进工程建设项目审批服务进驻“粤商通”。

据介绍，汕尾市在今年3月26日便上线了全省首个“粤商通”工程建设项目审批服务，让企业在手机上就可以完成项目登记、项目变更、进度跟踪、资质查询、用电报装、项目登记、进度查询、项目变更、办事指南、许可申报等服务；而在5月20日，更是实现了用地规划许可证、工程规划许可证、建筑工程施工许可证三个高频核心许可证核发在粤商通APP上“指尖办”。

与此同时，汕尾市还在粤东地区率先上线运行市场准入信息系统，推进开办企业更加便利。5月20日，汕尾“粤商通”企业开办平台正式上线，实现了企业、个体工商户设立登记、企业简易注销全程电子化。

据悉，上述平台打通了信息壁垒，群众、企业办理商事登记有关业务也实现了从“面对面”向“键对键”的转变，该平台同时支持营业执照寄递服务，申请人足不出户、身在异地都可以办理相关业务，实现了企业开办、个体工商户设立登记和简易注销“指尖办”“零跑动、零见面、零费用”，为该市市场主体的准入及退出提供了最便利的条件。

据汕尾市“开办企业一窗受理系统”统计，今年1至5月份，该市企业开办全流程平均时间实现0.54个工作日内完成，其中企业设立登记办结平均时间为0.45个工作日。其中5月份，汕尾市的企业设立登记平均时间为0.25个工作日，比全国2个工作日，全省1个工作日的企业设立登记时间要求分别提前了1.75和0.75个工作日，部分企业设立登记营业执照实现立等可取，真正实现了让数据“多跑动”，才能让群众“少跑腿”。

B 提速推进“数字政府”改革建设

随着互联网和信息技术的快速发展，未来将是一个数字化的时代，向来“先行一步”的广东省牢牢抓住了机遇——省政务服务数据管理局早在2018年10月份就正式挂牌，标志着广东“数字政府”改革建设迈出实质性、关键性的一步。

汕尾市委、市政府同样高度重视“数字政府”改革建设工作，将其视为加快政府职能转变、塑造政府公共服务理念、完善政府治理的全方位、系统性、协同式的一场深刻变革，并围绕“数字政府”改革建设、营商环境优化、民情地图、粤系列推广应用、企业开办、工程建设审批等工作，积极推动“数字政府”改革向纵深发展。

据介绍，汕尾市通过强化顶层设计，明确了实现“数字政府”改革建设的目标路径。其中，在创新探索“省市联建、五级联动、上下协同”数字政府新模式方面，省政府目前已批准汕尾市“省市联建”试点申请，将从政策、技术、资金等方面予以该市支持；同时汕尾市方面也已拟定《汕尾市“数字政府”改革建设2020年实施方案》和《汕尾市2020年政务服务优化工作实施方案》，明确全年工作目标、任务、路径和职责分工。

付出皆有收获，在新冠肺炎疫情防控期间，汕尾市便充分利用“数字政府”改革建设成果，实现“十个全省率先”（率先在全省推出“粤省事·汕尾疫情防控服务专区”“粤省事·车辆通行登记”“粤省事·粤康码”“粤商通企业招聘平台”“粤省事·护林码”“粤康码教育系统全员健康申报服务”“粤商通·企业服务专区”“粤政易”汕尾版可视化数据视窗功能、“体育场馆查询”功能以及企业开办平台企业简易注销登记服务），快速推出“海陆安康”口罩预约小平台，大力推行政务服务“网上办、指尖办、预约办、就近办”等，做实“店小二”服务，为汕尾打好疫情防控精准赋能，实现科学防疫、智慧防疫，助力复工复产复学。

据汕尾市政务服务数据管理局的相关负责人介绍，该局接下来将继续把数字政府省市联建作为重要抓手，加快“数字政府”改革建设，深入推进“互联网+政务服务”，强化数据治理、破除信息孤岛，推动政务信息系统整合，实现数据有序共享。

梅州发放5000万元消费礼包促进市场复苏

羊城晚报讯 记者危健峰，通讯员林文昌、连守权报道：为进一步提振消费信心，释放消费潜力，繁荣消费市场，由梅州市政府主办主题为“乐享五千万礼包，共促市场复苏”的促进消费活动将于6月18日10时在线上线下全面启动，通过财政激励扶持、企业和第三方配套让利等方式，发放5000万元消费礼包，刺激餐饮、文旅、汽车等消费。

记者从梅州市商务局了解到，本次活动从6月18日10时开始持续到7月18日10时，主要商家包含梅州城区（含市直、梅江区和梅县区）的汽车销售企业、餐饮企业和梅州市优质旅游景区。这次促消费发放礼包规模约5000万元，其中：市财政安排专项资金，商家及平台让利约4500万元，按照“总额控制、先到先得、额满即止”原则，给予补贴；通过促消费系列活动，预计可以撬动3.1亿元以上汽车、餐饮、文旅消费。

据悉，本次活动为市民送上了三个大礼包。

礼包一：购车消费补贴。对在梅州城区汽车销售商家购买前1500辆的新车（含7座及以下小型客车，每辆10万元以上），且活动时间内在梅州市办理车辆注册登记的消费者（不含财政供养单位），通过“智游梅州”平台发放1张2000元的加油或充电电子券码。商家让利、第三方资助部分，在市民购买商品或发生实际消费时，以折扣方式直接优惠给消费者。补贴方式：新车车主关注“智游梅州”或“广东客都文旅有限公司”公众号，从菜单进入“促购车消费补贴”申请页面录入个人信息、上传购车发票和机动车登记证书和行驶证等材料；平台审核验证后，确认消费者补贴名额并进行公告，7月25日前通过“智游梅州”平台发放加油或充电电子券码，消费者凭电子券码于7月31日前自行前往充服办受理点办理。

礼包二：文旅消费补贴。在“智游梅州”平台推出两款旅游产品：“到梅州打卡去”优惠包，一次性购买每10个150元优惠包（需打卡5个景区）或每5个300元优惠包（需打卡10个景区），补贴150元；购买两日一夜“酒店/民宿+景区”旅游套餐，每套200元或以上的，补贴100元；每套100—200元的，补贴50元。补贴方式：消费者首先关注“智游梅州”“广东客都文旅有限公司”或所有合作的旅行社、景区、自媒体公众号，从菜单进入“梅州促旅游消费活动”进入主会场，下单购买活动产品，结算价自行减免消费补贴，支付并确认后按订单提示在“智游梅州”平台预约使用日期，并凭名字或订单确认号前往消费。

礼包三：餐饮消费补贴。通过建行支付平台发放满减消费券，对市民在梅州城区餐饮企业消费给予实际消费额10%的补贴。补贴方式：活动期间，每人可获得3种不同额度的优惠券各一张，通过建行龙支付公众号进入惠生活——惠活动——客都美食活动专区领取，在个人中心——我的优惠券查询，支付时用微信直接扫码商家的“核券码”进行减免。

汕头潮南区在全市范围内率先启动餐饮业“互联网+明厨亮灶”工程建设

厨房重地变身明厨亮灶 闲人免进变成欢迎监督

汕头市潮南区市场监管局设置了“互联网+明厨亮灶”监控室，每天安排专人实时巡查

羊城晚报讯 记者赵映光、通讯员黄晓杰摄影报道：传统餐饮行业中的“厨房重地，闲人免进”观念，或将向现代化的“明厨亮灶，欢迎监督”管理模式转变。记者16日从汕头市潮南区市场监督管理局获悉，该区在汕头全市范围内率先启动餐饮业“互联网+明厨亮灶”工程建设及相关监管工作，并计划至今年12月底，将该工程100%覆盖到辖区内所有学校食堂（含托幼机构）、养老机构食堂、亚青会指定接待酒店等餐饮服务单位。

至今年5月底，汕头市潮南区已完成辖区内所有民办学校、高完中、政府机关、医院、卫生院的食堂和部分大中型餐饮经营单位“互联网+明厨亮灶”的初步建设工作，并实现实时监控和联动监管。该工程将有效推进“后厨操作可视化”，有利于监管部门依托监管平台开展科学监管、智慧监管，倒逼当地餐饮业质量安全提升。

记者日前在潮南区市场监督管理局一楼的“互联网+明厨亮灶”监控室看到，15个终端显示屏清晰地显示各餐饮服务单位厨房等重点场所的实时场景，工作人员轻点鼠标在电脑上操作，就能轻松切换到其他单位的监控场景。

潮南区市场监管局相关负责人告诉记者，为发挥这一监管平台应有的监管功能和效益，督促餐饮单位提高食品安全管理水平，该局每天安排专人负责，在线检查接入监管平台的各餐饮服务单位食品储存、粗加工、烹调、清洗消毒、备（分）餐等重点场所的操作过程，对网上巡查中发现的不符合食品安全操作规范的行为，随时抓拍截屏留存登记，并实时通过监管平台的语音功能提示整改，逐一反馈跟进。

而对于在巡查中发现的隐患问题，潮南区市场监管局将在实施线上提醒的同时，及时通报属地监管所，由监管所对涉事餐饮单位实地检查指导，确保整改到位，对问题严重的单位将启动执法程序。

值得一提的是，上述监管平台不仅采用了专网专用的VPN接入线路，从而实现整个项目的信息安全和高质量监控效果；而且还实现了视频的智能AI分析，对工作人员有没有戴口罩和帽子、有没有无关人员进入、厨房有没有鼠患等情况都能通过智能分析抓拍，达到利用科技手段提升食品安全监管治理水平的目的。

据介绍，根据省、市、区“互联网+明厨亮灶”三年计划，潮南区将在前期工作的基础上，加大宣传力度，坚持示范引领，进一步推进“互联网+明厨亮灶”工程建设。计划至今年12月底，该区所有学校、托幼机构、养老机构的食堂和亚青会指定接待酒店等餐饮服务单位的“互联网+明厨亮灶”覆盖率达到100%；至2021年12月底，其他风险较高的单位食堂、大中型餐馆覆盖率达到100%，待工程建设全部完成后，将上线汕头“智慧餐饮”平台。

穿山甲现身潮州，或有其种群分布

系穿山甲升级为“国家一级保护野生动物”后粤东首例发现救助案例

文/图 羊城晚报记者 蚁璐雅 赵映光 通讯员 潮湘宣

6月5日国家林业和草原局发布公告，将穿山甲属所有种由国家二级保护野生动物调整为国家一级保护野生动物。近日，这种“国家一级保护野生动物”就在潮州市湘桥区磷溪镇芦庄村现身，这是公告发布后粤东首例发现并救助案例，据有关专家推测，潮州极有可能存在穿山甲的种群分布，消息一时引发众多关注。

潮州一村民上报：养鸡场内发现穿山甲

6月14日上午，在潮州市湘桥区磷溪镇芦庄村一村民的养鸡场中，守门的狗一直叫个不停，随后该村民外出查探，竟发现一只重3.8斤的野生雄性穿山甲。接报后，潮州市林业局、潮州市野生动物救护中心、湘桥区农业农村局及西湖动物园等部门迅速联合前往救助，并上报上级相关部门。据悉，经过广东省野生动物救护中心专家组的检查，发现该穿山甲出现体弱、脱水、唾液腺肿大等症状，不适宜直接在野外放生，随后该穿山甲被救助到广东省野生动物救护中心，由专人照料保护。

中华穿山甲研究专家、西子江生态保育中心负责人李成及广东省野生动物救护中心相关专家到潮州市芦庄村实地调研，据李成介绍，本次潮州市发现穿山甲的地方属于天然的针阔混交林，白蚁较多，具有优质的植被、土壤等环境条件，是适合穿山甲生活的优质栖息地。去年底专家在此处进行实地调研时，也曾发现2–3处新鲜的穿山甲取食处。本次发现的穿山甲为亚成体，在今年初或去年底出生，是半岁左右、刚独立生活的小穿山甲。穿山甲在出生5–6个月后可以独立生活，现在的季节刚好是他们独立的时候，可以推测小穿山甲的父母应该也在附近。

李成认为，“其实穿山甲对栖息地的要求不是特别高，大部分天然林都能满足其生存要求，种群减少的主要原因还是人为过度猎杀，其自我繁殖又缓慢。最近穿山甲升级为国家一级保护野生动物、在最新版《中国药典》中被除名，对这个濒危物种是个利好消息。”

生态保护有成效，近年潮州已4次发现穿山甲

自2017年以来，潮州已4次发现穿山甲，其中有2次就是在磷溪镇芦庄村，西湖动物园负责人闫红伟告诉记者：“除了穿山甲外，西湖动物园还会救助许多其他保护动物，如国家一级保护野生动物蟒蛇每年平均救助20–30次。”闫红伟认为，国家重点保护动物在潮州频频被救助，不仅与市民对动物保护意识的日渐提高有关，而且也证明潮州生态环境越来越好。

据湘桥区林业工作总站站长沈刚介绍，“近几年潮州市关于野生保护动物的宣传力度加强，在每年的‘爱鸟周’、野生动物宣传月都开展了一系列保护专题活动，同时对森林资源的保护力度加大，在创建‘国家森林城市’活动中，就开展了一系列以野生动物保护为主题的造林绿化、乡村绿化美化的自然生态保护活动。加之本次疫情期间铺天盖地的相关知识宣传和科普，市民这方面的认识、意识都有很大提高。”

据潮州市林业局统计，2017年以来，潮州市共接收国家重点保护野生动物、省重点保护野生动物、有重要生态、科学、社会价值的陆生野生动物总计96只，全市森林公安系统共查处涉野生动物案件共43起，共收缴野生动物及其制品共计1213只。

为促进野生鸟类等野生动物资源恢复和可持续发展，潮州市于2019年1月发布公告，全市范围内全面禁猎野生鸟类。同时，针对野生动物栖息地设有饶平县黄嘴白鹭自然保护区和韩江鼋、花鳗鲡自然保护区，特别是在今年4月，饶平县柘林镇政府在金狮湾附近栗喉蜂虎的筑巢繁殖地采取设立宣传警示牌，保护候鸟栖息地。

另外，潮州市设置候鸟等野生动物观察点、巡查路线和监测样地，对全市重要野生动物集中分布地和鸟类主要繁殖地、停歇地、迁徙走廊带及相关环节进行疫情监测。自疫情发生以来，全市各自然保护地、国有林场、省级野生动物疫源疫病监测站按照“勤监测、早发现、严控制”的要求，严密监测候鸟等野生动物种群动态，到目前为止，全市尚未发现有野生动物成群不明死亡和携带高致病性疫病疫源等情况。

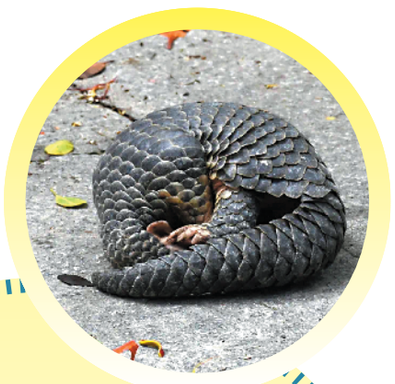

▶潮州市湘桥区磷溪镇芦庄发现的穿山甲

知识链接

穿山甲是世界上唯一一类身披鳞甲的哺乳动物，是一个至少延续了四千万年的类群，主要栖息在丘陵、山麓、平原的树林潮湿地带，喜炎热，能爬树，能在泥土中挖深2–4米、径20–30厘米的洞，昼伏夜出，遇敌时则蜷缩成球状，坚硬的硬壳令猛兽难以咬碎或下咽，当狮子等大型食肉动物试图去咬缩成一团的穿山甲时，穿山甲也会利用肌肉让鳞片进行切割运动，割破敌人的嘴巴，试图吃掉穿山甲的动物会被割成重伤。穿山甲舌细长，能伸缩，带有黏性唾液，觅食时以灵敏的嗅觉寻找蚁穴，用强健的前肢爪掘开蚁洞，将鼻吻深入洞里，用长舌舔食之，喜欢吃白蚁、蚁、蜜蜂或其他昆虫，食量很大，一只成年穿山甲的胃，最多可以容纳500克白蚁。

区域新闻全媒体编辑部主编/责编 冯小静/美编 黄绮文/校对 黄文波