深汕特别合作区两座 大型输变电工程同日开建

12月21日，深圳市深汕特别合作区220千伏园区、110千伏深汕比亚迪输变电工程举行开工仪式。这两座变电站是今年继500千伏深汕（玺山）站、110千伏百安居站后，深汕新开工建设的两座变电站。

220千伏园区输变电工程位于鹅埠镇，占地面积0.79公顷，总投资约2.11亿元。先期建设两台24万千伏安主变压器，预计于2023年第三季度前投产，同时预留两台同样功率的主变压器供远期扩建使用。

110千伏深汕比亚迪输变电工程位于鹅埠镇比亚迪汽车工业园区内，占地面积0.32公顷，总投资约1.3亿元。先期建设两台6.3万千伏安主变压器，预计于2023年第三季度前投产，同时预留一台同样功率的主变压器供远期扩建使用。

据南方电网深圳深汕特别合作区供电局工程部负责人介绍，220千伏园区站作为深汕220千伏主网架的枢纽站，东连汕尾，西接惠州，投产后将改变区内主网架电源单一方向的现状，大大提升电网应急防灾能力。110千伏深汕比亚迪站直接配套服务比亚迪汽车工业园一期，满足重大项目的用电需求，为深汕奋力打造世界一流汽车城提供电力保障。

（蔡鹏飞 王支军）

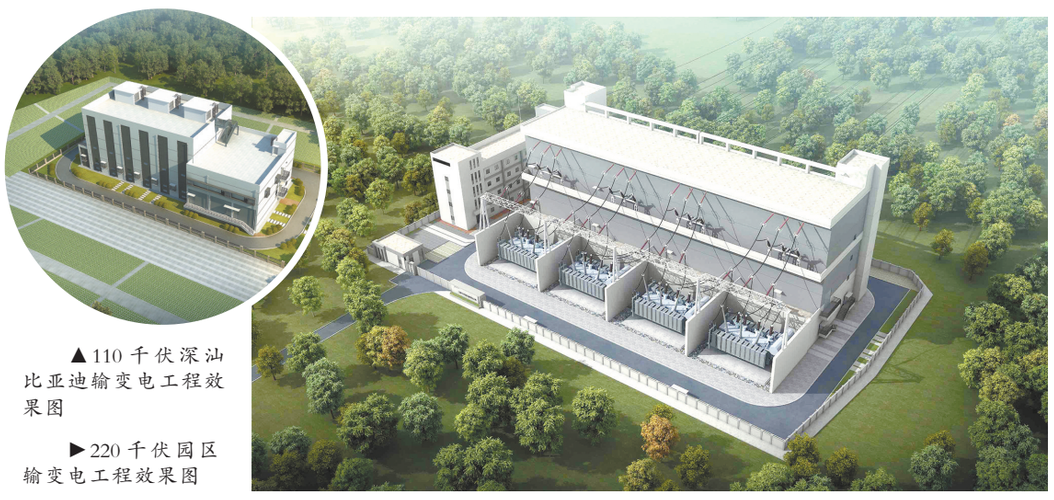

▲110千伏深汕比亚迪输变电工程效果图

▶220千伏园区输变电工程效果图

安全知识学起来 深圳公安推出系列宣传漫画

为进一步提升市民群众安全感、满意度，提高市民安全意识，切实做好安全防范教育工作，近日，深圳公安推出安全防范教育系列宣传漫画，宣传主题贴近生活贴近实际，通过形象生动的人物、通俗易懂的对话，内容诙谐幽默又引人警醒。系列宣传漫画将通过主流媒体、自媒体平台走进千家万户。

宣传漫画系列包括5个部分，分别是：倒卖信息可入罪；拒绝酒驾，才能“久”驾；网态有风险，勿陷“杀猪盘”；十赌“久”输；警惕含毒“潮饮”。漫画围绕目前深圳公安整治工作的重点，梳理出5种与老百姓日常生活息息相关的多发性违法犯罪类型，用生动形象的漫画形象进行防范提示。

据介绍，深圳公安始终把人民群众的安全放在首位，特别注重日常的安全防范宣传，不断创新宣传形式。近年来，通过《特区卫士》《深圳警讯》《我是深圳马天民》等新闻栏目和《深圳警观》《深圳警察群像》等新媒体专栏，突出防范，以案说法，权威解读，用群众喜闻乐见的方式，不间断地开展反诈、海防、防溺水、防走失、交通安全、远离黄赌毒等各类型公益宣传，不断提升受众的安全意识，全心全意为广大市民安居乐业保驾护航。

（文/郭起 图/受访者提供）

倒卖信息可入罪

警惕含毒“潮饮”

拒绝酒驾，才能“久”驾

全面助力盐田零碳港口建设 800辆氢燃料电池汽车即将投用

签约现场 赖思为 摄

羊城晚报讯 记者林园报道：12月21日，深圳国氢新能源科技有限公司与东风柳州汽车有限公司、深圳市盐港明珠货运实业有限公司、深圳市卡盟汽车销售服务有限公司（柳汽经销商）在盐田区共同签署战略合作协议。

根据《合作协议》，未来8个月内，深圳国氢、盐港明珠、东风柳汽、卡盟汽车四方将以港口物流、环卫、冷链物流等氢燃料电池汽车场景应用为抓手，完成交付投运800辆氢燃料电池汽车，主要用于盐田港区内外货物运输、道路货物运输及冷链货物运输。

作为国内最早开展氢燃料电池技术研究及产业化的企业之一，深圳国氢是一家拥有自主创新核心技术的国家高新技术企业。深圳国氢新能源科技有限公司董事长陈永杰表示，四家企业共同签署氢能汽车示范应用项目合作协议，开展氢能在港口运输及道路运输领域的示范应用，是企业扎根盐田、进行氢能高端装备研发制造和氢能多场景综合利用，也是践行高质量发展的重要一步。未来，企业将在盐田区委区政府的指导下，积极主动激发潜在能动性，不断提高核心竞争力，全面助力“产业兴盐”和盐田区全球海洋中心城市核心区建设。

氢能作为清洁、高效、安全、可持续的能源，是实现碳达峰、碳中和的重要能源之一。根据《深圳市氢能产业发展规划2021-2025》规划部署，深圳市将在东、西部港口打造2个氢能产业示范港，其中一个就在盐田。当前，盐田区抢抓氢能产业机遇，大力推进以盐田港内为核心、港区外配套的深圳东部氢能产业示范港建设，重点围绕“制—储—运—加—用”的氢能利用技术链、产业链、创新链，引进一批有影响力企业和研发机构，推动氢能产业链上下游协同和集聚发展，辐射带动周边城市氢能产业，共建氢能产业生态体系，全力推动盐田区在碳达峰、碳中和方面引领示范。

今年10月，深圳首个氢能产业园在盐田正式揭牌，标志着盐田区在构建绿色低碳产业体系，打造产业转型升级新增长点的高质量发展道路。该氢能产业园将为辖区氢能产业企业提供办公场地、共享设施、加速企业成长、促进科技成果转化、推动产业链全面发展的园区，成为盐田区国际科技零碳城的核心区和启动区。截至目前，中广核-氢云、氢璞创能、氢蓝科技、氢港科技、智氢实业、森思达、氢艇新能源、中能国氢、中氢新能等首批9家产业链企业已注册落地盐田。

值得一提的是，盐田区率先完成了全市首个区级氢能产业行动计划编制工作，《盐田区加快打造氢能产业创新发展高地行动计划（2022-2025年）》明确提出，盐田区将以特色应用场景带动氢能产业发展，围绕以“一园”核心，“一基金”为抓手，打造“两区”样板，建设“四站”保障，搭建“三载体”和“四平台”为支撑，实现氢能商业化推广应用，打造以氢能为抓手的绿色盐田。未来，还将充分利用盐田国际航运枢纽港地位，打通周边区域氢源渠道，通过完善的产业链赋能降低场景客户用氢成本，将盐田打造为氢源集散枢纽，全力争当深圳打造粤港澳大湾区氢能产业创新发展高地的排头兵。

坪山区碧岭街道：禁毒宣传进工地 无毒建设筑“坪”安

为创建“无毒”街道，普及禁毒知识，进一步提高辖区建筑工人群体的识毒、防毒、拒毒意识，12月20日上午，坪山区碧岭街道综合治理办工作人员及禁毒社工走进辖区项目工地，深入开展以“禁毒宣传进工地 无毒建设筑坪安”为主题的禁毒宣传活动。本次活动共发放禁毒宣传手册100余份。

活动中，禁毒宣传员向工地工友发放禁毒宣传折页，讲解禁毒法律法规、毒品种类及危害，重点揭露“上头电子烟”“跳跳糖”“奶茶”“邮票”等具有伪装形式的新型毒品，帮助工友深入认识吸毒对个人、家庭及社会的严重危害，同时传授预防方法，呼吁他们外出务工期间一定要提高防范意识、谨慎交友、洁身自爱。

针对建筑工地外来人员多、流动性大的特点，街道综合治理办督促提醒该项目甲方、施工单位要切实履行主体责任，加强对工人群体的禁毒宣传教育，把禁毒宣传融入项目安全生产中，切实保障施工安全及工人身心健康，为创建“无毒”街道、筑牢全民禁毒防线增添一份力量。

（胡振华 蔡鹏飞 谢慈焰）

龙岗区吉华街道：

以文化人推进文化软实力“出圈”

统筹/凌海英 王佳妮
文/蔡鹏飞 冷佳 图/黄展鸿

沿着深圳市龙岗区吉华街道甘李路自东向西徐行，没多远便可看到这样一个村落：随处可见的亭台楼阁充满悠悠古韵，依依垂柳道不尽百年风华，一条条青石小道似在诉说着令人神往的古老传说……在甘坑新镇，林立着众多古色古香的历史建筑，沉淀着客家人迁徙的基因。

近年来，吉华街道推动文化产业、文化创意、文化旅游、文化服务等再上台阶，全力写好“文化+”名片，提升近悦远来软实力。

甘坑新镇的发展是吉华街道以文化人，推进文化软实力“出圈”的一个剪影。当前，该街道立足满足辖区居民对精神文化生活的新期待，充分挖掘城市内涵和生活美学，正全力提高文化公共服务能力。

二十四史书院

2022城市创意写作营文学采风活动暨结营仪式

吉华街道“世界读书日”菜单发布暨文化进万家系列活动

A 打造“一站式”文旅体验群落

作为知名的历史文化旅游胜地，吉华街道拥有众多得天独厚的文化旅游资源，是龙岗区数字创意产业走廊的重要组成部分，也是深圳发展文创产业的核心地带之一。

广东省唯一一个国家文化旅游融合先导示范区、深圳十大客家古村落、深圳市首批十大特色文化街区甘坑新镇，以及全国唯一一个以二十四史国家级IP打造的“二十四史书院”就坐落于此。随着“文化+旅游+城镇化”创新发展模式的推出，甘坑古村落转型升级为甘坑新镇，成为了深圳市民共同的精神财富，一朵朵“小凉帽”如文化之花盛开在街头巷尾。

二十四史书院占地三万平方米，收藏经典图书三万多册。繁忙之余，捧一卷书，闲坐亭台，与历史对话，与先贤高论……在这里，越来越多的市民获得了忙碌喧嚣之外的恬淡与宁静，觅得属于自己的文艺家园，解锁了全新的生活方式。

这些景象是吉华街道推动老镇焕新、旧村蝶变、文化活化的一个生动实践。

吉华街道相关负责人表示：“我们还将充分挖掘和利用辖区丰富的文化资源，全面打造龙岗西核心文旅体验融合地，以片区特色文创经济助力全区现代产业体系的构建。”

为全力激发数字创意产业潜力，高标准打造甘坑新镇国际化文创街区，全面融入龙岗数字创意产业走廊建设，吉华街道围绕“文化+旅游+数字创意”的总体布局，全面推进“一镇两园两村”建设。项目通过探索采用EPC、PPP、城市更新改造等方式，利用产业集聚、土地集聚、文化集聚、消费集聚等资源集聚融合效应，全力推动该片区产、城、绿融合发展，打造国际一流的都市科技绿芯。

甘坑新镇

B 聚力提升“文化吉华”含金量

日前，吉华图书馆正式聘任深圳大学文学院教授、一级作家南翔担任馆长。在担任吉华图书馆馆长期间，南翔将以文化、文脉、文教系列活动，深入推动“吉华居民家门口的图书馆”建设。

吉华街道充分发挥文化名人的文化聚集效应，探索地方高校和辖区图书馆共同服务社会的创新发展模式，合力把阅读服务社会的路径向居民群众延伸得更近。邀请文化名家做客，开展文学、文化、历史等讲座，营造阅读风气和精神；组织辖区机关部门代表、文学爱好者、开展系列写作训练营；邀请作家对辖区内非物质文化遗产、甘坑古镇、特色产业园区、红色经典文化等文化积淀进行深度创作和宣传……可以预见，系列活动将为吉华凝聚浓厚的文化氛围。

在理论学习方面，吉华街道联合华侨城文化集团共同打造“政企联学 典亮吉华”系列理论中心组学习品牌，通过政企联学、课题联融、场地联合、成果联享，创新打造理论学习新品牌在基层落地开花。全年邀请尹昌龙、武晓锋等名家讲师授课12场，持续提升党员干部政治素养和文化视野。

在“4·23世界读书日”和“第23届深圳读书月”期间，吉华街道开展阅读推广，首推吉华荟客厅、吉华领读者、经典诗文朗诵会等重点活动，引领辖区居民感受读书的力量，增强群众文化自信，不断涵养居民书卷气。

值得一提的是，吉华街道依托新时代文明实践所、站、点，高标准构建“1+7+N”文明实践体系，聚焦辖区群众需求，推出志愿服务等50余场；对文明实践所原有文化设施进行改造提升，组建理论宣讲、文明旅游、家风家训、文化服务等各类志愿服务队伍7支，进一步完善新时代文明实践活动机制。

C 文化沃土激发以文兴业

吉华街道相关负责人指出：“发展吉华的文化产业，就是要把文化资源深度融合和有效整合，使文化产业品牌化。”

吉华文化根脉交织荟萃，250余年历史的省级非物质文化遗产“甘坑凉帽”及甘坑麒麟套、陈氏太极、中国手指画等多项市区级非遗项目，以及成片的客家古建筑都传承、诉说着这里悠久的客家文化历史。

第十八届深圳文博会即将拉开大幕。吉华街道今年再次在文博会的舞台上亮相，辖区华侨城甘坑新镇、三联水晶玉石文化村两个文博会分会场特点鲜明、吸人眼球。华侨城甘坑新镇分会场立足于弘扬中华优秀传统文化，以“国风艺术节”为主题，活化国潮、非遗IP小凉帽、民俗等文化元素，融入一系列国际赛事文化活动；连续举办14届深圳文博会分会场的三联玉石文化村已经形成了集翡翠毛料交易及拍卖、产品原创研发设计、作品展示销售、文化交流合作、玉石雕刻加工和培训等为一体的完整产业链，是名副其实的深圳“玉都”。

当前，吉华街道正加快推动“非遗瑰宝”、三联水晶玉石等传统文化IP与数字创意、影视娱乐、未来体验等现代元素联动孵化，实现传统文明与现代文明兼容并蓄、交相辉映。其中《小凉帽之白鹭归来》作为中国首部IP+VR原创电影，斩获第74届威尼斯国际电影节两项大奖；甘坑新镇构建起迄今为止国内较为完善的“文旅+非遗”IP产业链，以“小凉帽”超级IP及其全产业链带动线下消费，从2016年前的几十万人次到实现接待游客1400万人次，日最高峰突破4万人次，是IP导入之前的30余倍，同时商铺租金增长近6倍。

此外，吉华街道在城市营销上做加法，走好全媒体时代群众路线，积极拓展人人创作、人人展示、人人分享的城市文化对外传播新途径。明年，该街道还将绘制“吉华文明列车地图”，以新时代文明实践站点为依托，串联家风家教、低碳环保、红色文化、爱国教育等内涵，搭建集“思想引领、道德教养、文化传承、便民服务”等功能于一体的基层综合宣教服务平台，让“吉华文明号列车”开进吉华千家万户。