# 佛山文旅迎新年开门红

## 元旦假期全市A级景区营业收入超7797万元，同比增长45.45%

**羊城晚报讯 记者景瑾瑾、通讯员王雪报道：**音乐盛宴、璀璨烟花、快乐跨年……1月3日，记者从佛山市文广旅体局获悉，元旦假期（12月30日–1月1日），全市A级景区累计接待游客116.68万人次，按可比口径同比增长40.07%，营业收入7797.85万元，按可比口径同比增长45.45%。全市星级饭店累计接待人数1.60万人次，按可比口径同比增长170.54%。

元旦假期，佛山市在做好安全生产的前提下，着力扩大优秀文化旅游和体育产品，有序举办文化旅游和体育消费活动。为满足市民游客的需求，佛山市文广旅体局收集整合了全市300多项文商旅体资源和惠民活动，策划推出“品味佛山·迎新年”六大主题旅游产品，涵盖了美景游览、美食品鉴、民俗集会、文艺表演、体育健身、酒店购物等，有效活跃元旦期间文化和旅游消费市场。

除了推出门票优惠外，佛山市多个景区还举行缤纷多彩的新年活动，包括梁园“奇趣国风游园会”、岭南天地“贺新春活动”、紫南文化旅游区“漫步岭南新水乡2024新年徒步”、渔耕粤韵文化旅游园“鱼跃龙门”玩转非遗跨年夜、“狮山博爱湖之夜”跨年音乐会、九江镇“冬日暖阳 醉美九江”跨年徒步美食嘉年华、儒林湾夕阳音乐会、九江跨年音乐烟花秀、“氢谷之声”仙湖音乐跨年夜、里水赤山村“赤山818，向幸福出发”市集、“2023–2024无限可能新年音乐会”、长鹿旅游休博园“潮玩双旦真乐趣”、美的鹭湖森林度假区“非遗跨年夜”、三水荷花世界“2024飘雪跨年季”等丰富多彩的特色活动。

同时，佛山各商圈的跨年活动也是精彩纷呈。“南海优品汇”、2024年千灯湖跨年乐购节、顺德预制菜123全民乐GO节、MINI车友会尾箱市集、三水白坭非遗美食文化节等，引燃“消费热潮”。岭南天地推出“NOT ALONE奇遇接龙迎新主题展”“舞龙醒狮贺新春”等活动，王府井紫薇港推出3周年庆等活动，佛山创意产业园推出古装走秀、功夫街舞等活动，吸引众多年轻人欢聚一堂。

元旦假期，佛山岭南天地游客摩肩接踵 佛山市文广旅体局供图

# 暖日和风 诗意新年

## 佛山新年朗诵会温暖市民心

**羊城晚报讯 记者景瑾瑾报道：**日前，“暖日和风——2024佛山新年朗诵会”在禅城区培立实验学校剧院举行。李潘、张琳、王虹、祖晴等众多朗诵名家与佛山市民一起，用最诗意的方式辞别旧岁，迎接新年。本届新年朗诵会由佛山市文化广电旅游体育局指导，佛山市艺术创作院、禅城区文化广电旅游体育局主办，旨在用朗诵传递美好，助力“人文湾区”打造，传承岭南广府文脉，丰富市民的文化生活。

据了解，本届朗诵会邀请了中央电视台《读书》栏目制片人、主持人李潘，国家一级演员、“灰太郎”配音演员张琳，国家一级演员、戏剧“梅花奖”得主王虹，“喜洋洋”配音演员、中国儿童戏剧研究会理事祖晴，广东省“最美阅读声音”奖获得者牧言，国家一级播音员、佛山市语言艺术研究会常务副会长、最美声音全国朗诵大使李建平等二十余位朗诵家。他们展示文艺精品和语言艺术的魅力，倾情演绎古今中外经典名篇，以及佛山本土作家盛慧、罗蓝枫的文学作品，为佛山市民带来一场听觉盛宴。

朗诵会以“暖日和风”为主题，分为三个篇章。在16个演出节目中，有古今中外、不同名家的诗词作品。其中，在《古诗词一组》节目中，五位朗诵者分别用粤语、客家、长沙、西安方言进行全新演绎，给现场观众带来了亲切的感受。

同时，朗诵会将舞蹈、绘本表演、情景表演穿插其间，立体、多元素地烘托晚会主题，充分展示舞台艺术的魅力。此外，本土歌曲《美丽大佛山》也给观众们带来不一样的视听享受。

市民刘先生带着小孩体验了这场朗诵会，他表示：“今年是我第一次来听新年朗诵会，带着孩子一起接受一下文艺熏陶，收获颇丰，争取以后每年都能来聆听。”

以朗诵之名，展文学之韵；以朗诵之名，赏艺术之美；以朗诵之名，品生活之味。自2017年起，佛山新年朗诵会已举办4届，斯琴高娃、姚锡娟、杨在葆等朗诵名家为观众带来了精彩演出。佛山新年朗诵会，已成为佛山乃至岭南的一张文化名片。

佛山市艺术创作院院长夏金旺表示：“我院每年举办大量的公益艺术活动。佛山新年朗诵会就是其中一项重要活动。这个活动把平面的文学作品搬到立体的舞台，通过有感染力的声音，让观众感受文字之美，语言之妙。”作为佛山新年朗诵会的主办单位，佛山市艺术创作院秉持“以人民为中心”宗旨，在推出大量文艺精品的同时，持续实施“创艺润城”公益艺术惠民工程，旨在用文艺作品提升城市品质，温暖市民心灵。

# 客似云来 顺德文旅强势出圈

## 元旦假期接待游客78.8万人次，同比增长53.63%

文/羊城晚报记者 梁正杰 杨苑莹

2024年开年之际，国内外游客热情高涨，顺德文旅市场红红火火，共接待国内外游客78.8万人次。2023年，顺德筹办了一批高规格、高品质文旅活动，受到广大市民游客的肯定与捧场。2024年，顺德以全新姿态火爆开局！

元旦假期，佛山首个A1级全马赛事——万和·2024顺德容桂环岛马拉松、“龙腾钟鸣·步步新禧”2024大良城市漫步暨新年敲钟仪式等精品文旅活动火爆出圈，顺德文旅市场持续火热。趁着佛山地铁3号线开通一周年之际，顺德推出近百项文旅活动优惠，吸引国内外游客似云而来。

据顺德文广旅体局统计，元旦假期，顺德区接待国内外游客78.8万人次，同比增长53.63%；其中国内外过夜游客12.7万人次，同比增长38.62%；一日游游客66.2万人次，同比增长52.04%；A级景区接待国内外游客人数55.10万人次，同比增长19.29%。各A级景区运营情况良好，其中长鹿旅游休博园、清晖园博物馆、罗浮宫、逢简水乡等景区接待游客数量增幅超过80%。全区星级酒店接待过夜游客同比增幅接近200%，平均开房率超过50%。各项数据同比均呈现大幅增长，顺德文旅人气强势出圈。

精彩激烈的扒龙虱吸引了众多市民游客前来观赛 伍雪仪 摄

### 新年好“掂水” 龙舟赛百万人观看

2023年12月30日至2024年1月1日中午，2024年勒流街道黄连社区“振兴杯”第八届龙虱通天埠大赛、2024年乐从镇罗沙村第一届迎新“丰收杯”三人龙舟赛、龙江镇第二十三届“聚龙杯”标准龙舟赛、杏坛北水村贺元旦三人龙艇赛等齐齐火热开赛。

其中，1月1日，勒流的龙虱通天埠大赛引得来自珠三角各地的近百只龙虱在黄连河涌比拼角逐。此次比赛从勒流龙舟协会码头出发，途经石龟涌、黄连主河涌、深滘水闸（转左）、东方龙船坞（转栋）等，再在河涌游客服务中心段冲龙门。比赛全程约10公里，犹如微型版的“水上马拉松”。

同一天，龙江在陈涌社区桂花郭南湖举办第二十三届“聚龙杯”标准龙舟赛。龙年、龙江、龙舟、龙啤、非遗东头烧肉“五龙呈祥”，在新年开端就好“掂水”！本次赛事29支队伍参与角逐，激烈的赛事不但吸引了众多市民群众到现场观看，网络直播更是有百万人在线观看。

### 美食加持 开启“逛吃”模式

作为“世界美食之都”的顺德，美食是跨年必不可少的过节必备品。2023年12月29日–2024年1月1日，“顺德预制菜123全民乐GO节”在顺德欢乐海岸PLUS举行。本次活动紧扣节庆年菜消费重要节点，汇聚超千款美食小吃，数百款年菜产品，数百家区内外预制菜企业参与。

2023年12月29日–2024年1月1日，万和·2024顺德容桂环岛马拉松之容桂渔人码头——顺德美食嘉年华在容桂渔人码头举行。在品味顺德区，汇聚顺德味道的30个美食摊位集中亮相，包括味可道、财记码头、根哥美食、民信老铺、欢姐伦教糕等一批耳熟能详的顺德老字号。

在顺德特产区，马冈桃园“非遗”鸡仔饼、喜万年年嫁女饼、大汕岛顺德手信、裕记淡口头菜静候食客品尝；获得国家农产品地理标志称号的陈村蝴蝶兰、远销港澳的黄龙黑皮冬瓜、传承百年的容桂老味道咸生菜等被“搬”到现场展示。享受美食之余，市民游客还可以挑选顺德特色手信带回家，实现一站式吃喝玩乐购。

### 跃动起来 跑步开启新一年

2024年1月1日，佛山首个中国田径协会认证的A1类全马赛事——万和·2024顺德容桂环岛马拉松开跑，来自国内外的13000名参赛选手齐聚顺德容桂，一起用跑步迎接新年第一缕阳光。今年赛事迎来全新升级，同时设置了马拉松（42.195公里）、半程马拉松（21.0975公里）、欢乐跑（约5公里）三个项目，三个项目满足不同跑友的跑步需求，为跑友们提供充分展示实力、挑战极限的舞台。

同日，大良街道“奋进‘百千万’ 共建新五沙”2024新年CityWalk徒步活动在五沙社区顺利举行，逾1500名体育运动爱好者齐聚。徒步队伍从五沙美岸项目出发，途经顺昌路、顺园西路、新耀路绿道等路段，最终到达五沙公园，全程约6公里。一路上，欣赏景色宜人的五沙美岸示范项目、精彩纷呈的特色节目，参与抽奖、打卡等活动，为市民带来感受工业文化、农耕文化的沉浸式体验、共享社区“以水兴城”“品质提升”新成果。

### 龙腾狮跃 文艺活动备受热捧

2024年1月1日，“龙腾钟鸣·步步新禧”2024大良城市漫步暨新年敲钟仪式举行，伴随着新岁的鼓钟锵锵，众多市民和游客在大良钟楼开启了新的一年。

以敲钟来见证“辞旧迎新”，是大良街道延续多年的新年习俗。钟楼是大良一个悠久而特殊的文化符号，是大良钟楼站的标志性文物建筑，它陪伴顺德人度过461个春夏秋冬，更见证了顺德的历史变迁。经过精心修缮后，钟楼又被赋予了新的时代意义。

2023年12月30日晚，张信哲“未来式”2.0世界巡回演唱会佛山站在世纪莲体育中心火热开唱，张信哲用独特温柔的嗓音和细腻多元的歌曲，为全场歌迷带来了一场难忘的音乐盛宴。此外，2023年12月31日，无限可能新年音乐会在佛山国际体育文化演艺中心开唱，2023年12月31日晚，由龙山社区主办的“龙腾狮跃耀金紫”迎新年民俗文艺汇演晚会在金紫公园广场火热上演。

值得一提的是，三龙湾游船再次举办市民喜闻乐见的水上跨年玩唱会航班，受到众多游客喜爱与支持，活动期间船票全部售罄。活动当天，500多名游客登上三龙湾游船在东平河上参与本次跨年倒数航班。三龙湾游船跨年主题航班已举办了两届，成为佛山唯一的水上跨年活动场所。

“服务第一，读者至上”

# 三水图书馆连续七次获评“国家一级图书馆”

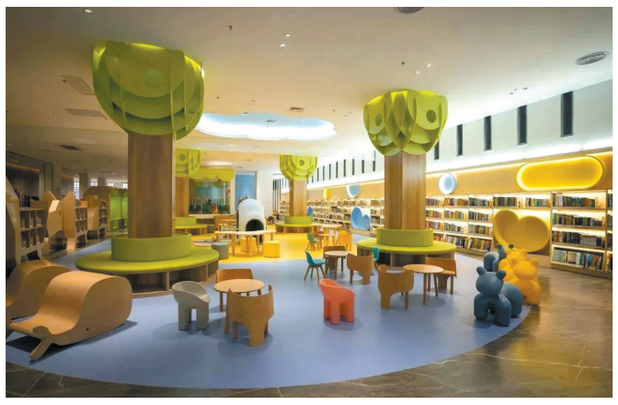

三水区图书馆供图 图书馆一楼儿童阅览区

**羊城晚报讯 记者吴泳、通讯员三宣报道：**近日，文化和旅游部网站正式公布第七次全国县级以上公共图书馆评估定级上等级馆名单，三水区图书馆被评为“一级图书馆”。自1994年以来，三水区图书馆已连续七次荣获“一级图书馆”称号。全国县级以上公共图书馆评估定级工作每4年进行一次，对公共图书馆建设和服务等工作进行全面评价和考核，是全面促进公共文化服务体系建设，保障人民群众文化权益的重要手段。

多年来，三水区图书馆秉持“服务第一，读者至上”原则，为读者提供专业、贴心的阅读服务，不断抓好基础设施建设的同时，狠抓服务质量，积极创新服务方式并拓展服务空间，取得了良好社会效果。2021年，三水区图书馆迁至三水新城新址并投入使用，新馆依傍新城荷湖，拥有优越的地理环境，建筑面积约1.31万平方米，地上四层、地下一层，设计藏书50万册，阅览座位800余个，无线网络覆盖100%，以“树”为设计元素，为读者打造一个绝佳的阅读环境。馆内设有为不同群体打造的阅读空间，如儿童阅览区、视障阅览区、长者阅读空间、特藏书库、文学类书库、三江汇流书库等，具备不同功能的场室，如学术报告厅、休闲阅览区、阶梯自习区、多功能活动中心、综合活动区、创客空间等，满足广大读者的阅读需求。

目前，三水区图书馆已在全区范围内形成1个总馆、7个镇街分馆，60个基层服务点的阅读阵地，100%实现馆藏文献通借通还，致力将阅读资源覆盖更多读者。同时，持续创新开展多个阅读推广品牌活动，如“文明专列·阅伴同行”“文明一刻钟·淼城光影”“醒醒！你的读书基因”图书集市等，将丰富有趣的阅读体验带给广大读者，鼓励更多人参与阅读。

桂城发布两个“三年行动实施方案”

# 提升城市品质 建设“潮美乡村”

**羊城晚报讯 记者张闻、通讯员周月明摄影报道：**1月3日，2024年桂城街道“百千万工程”工作推进暨城市品质提升会议举行。南海桂城发布了《桂城街道城市品质提升三年行动实施方案》和《桂城街道建设“潮美乡村”三年行动实施方案》，通过推动两个“三年行动实施方案”实施，聚焦“百千万工程”主线，加快推动城乡区域协调发展，赋能千亿镇街建设。

### 计划改造提升老旧小区14个

当天会议上，桂城街道办推出《桂城街道城市品质提升三年行动实施方案》，该《方案》要求系统推进8项重点任务，包括市容管理精细化提升、围挡管理精品化提升、工地管理规范化提升、水环境治理全域化提升等。在具体目标上，《方案》要求推动五胜涌市考断面水质消劣，完成农村黑臭水体五斗涌达标销号，争取至2025年底，实现“1+1+6”国省市考断面水质显著改善，污水处理效能明显提升。落实雷岗公园南门广场松园工程，盘活金融广场城市空间，对现有非机动车道进行“微改造”，完善道路排水、护栏及非机动车道设置等配套设施。2024年计划完成广佛江珠高速桂城段海八路立交桥、佛平路跨线桥、怡海路等节点桥下空间和平洲特大桥平东段提升改造工作，改造桥下空间面积约13.7万平方米，新增停车位1278个，新建若干桥下节点空间公园。2024年，计划改造提升老旧小区14个，涉及居民楼107栋，惠及市民群众1961户，进一步提升社区人居环境品质等。

### 打造一批宜居宜业“潮美乡村”

同步出台的还有《桂城街道建设“潮美乡村”三年行动实施方案》。该《方案》设置目标：用三年时间，秉持精美设计、精致建设、精细管理的理念，分批分类解决农村形象存在的标准不一、品质不高等突出问题，以品位和匠心展现农村美感，打造一批高标准、高品位、宜居宜业的“潮美乡村”，增强桂城的吸引力和综合竞争力。在具体举措上，《方案》要求深入实施十大专项行动，其中，每个农村社区在2024年6月前要制定一套规划图；统筹相关职能部门，联同设计单位在2024年6月前设计一套符合桂城农村本地特色、贴合本地风貌的农房建筑方案和农房外立面方案，最大限度保留农村特色格局和肌理；统筹推进城中村微改造、古村落活化升级工作，在2024年6月前制定相关方案，把传统文化元素融入乡村建设，运用地方性材料和建筑技艺，打造一批具有地域特征、民族特色、时代风貌的古村落和历史文化街区；加强对农村新建自建房规划、建设、管理的全面管控，严把自建房建筑外立面规划审批关，提高自建房审美品位和设计水平，全面提升自建房建设品质。

《方案》还要求，2024年6月前，在叠北、平东社区完成“潮美乡村”示范片（点）试点的建设工作，并逐步向各农村社区铺开，力争三年内在每个农村社区因地制宜建设不少于一个“潮美乡村”示范片（点），在2024年6月前做好每个农村社区的交通规划图，指导农村社区开展立体停车场项目建设和社区停车位规划等。

桂城夏北片区如今已是宜居宜业宜游的新型社区

“桂城以‘公园城市’‘教育强镇’‘人才乐园’作为城市名片，更坐拥千灯湖金融高新区、季华实验室两大省级平台，今日的桂城，不仅仅是南海乃至佛山的中心城区，更被佛山赋予打造‘千亿镇街’的定位”，桂城街道党工委书记陆文勇表示，桂城要打造大湾区的现代化高品质城市，城市品质直接决定了城市形象和市民、村民的幸福感。他表示，目前，桂城街道的城市品质和精细化管理依然存在不少短板，不少地方还存在脏乱差的情况，部分社区和经济社的干部认知上也还有差距。接下来，桂城要围绕“中央活力区”“中央人文区”“中央科创区”三大片区聚焦城市品质的提升，并实施怡海路片区的提升；国资挺进，加大城中村改造力度；继续推进畅通工程；全力提升治水环境，做好“水上桂城”相关节点的打造等。

提升改造完成

# 高明博物馆非遗厅“开门迎客”

**羊城晚报讯 记者吴泳报道：**1月3日，记者获悉，经过1个多月的展陈提升改造，高明区博物馆非物质文化遗产展厅重新“开门迎客”，目前已重新对外开放。

据介绍，此次提升改造，高明区博物馆在创新展览形式、丰富展陈手段上进行了诸多探索，聚焦高明花灯、婚俗嫁娶等历史故事、非遗传承保护、传统民俗等方面，制作了高明非遗地图，详细介绍高明非遗项目的分布情况，市民可通过高明非遗地图，追寻非遗文化的历史足迹。

此外，200多平方米的展厅宛如一个袖珍的展馆，通过场景还原等形式展出30余件展品，还有部分展品是由当地非遗传承人手工精心制作，让游客沉浸式了解本土非遗文化。其中，展厅一角的“女仔屋”格外醒目，古朴的婚床用红布作为床帘，喜庆的气息迎面而来，床前还摆放着枕箱被褥、橱柜桌椅等婚嫁老物品，让人仿佛走进了时光深处，体会老一辈的嫁娶文化。

非物质文化遗产展厅提升改造是高明区博物馆开展“明风遗韵——高明非遗保护传承和活化利用”系列活动的重要举措之一。据悉，目前高明共有24个项目列入区级非遗名录，涵盖传统音乐、传统技艺、民俗、民间文学等7个类别。其中，高明花灯、高明扎狮、高明扒龙舟等8个项目列入佛山市非遗名录，高明花鼓调列入广东省非遗名录。

龙舟模型等展品在展厅全新亮相 高明区博物馆供图

2023年，高明区博物馆还开展了“非遗+红色”研学活动，编撰出版了《高明瀚粉》，推动第五批区级非遗项目、第三批非遗项目传承人、第八批市级非遗项目申报工作等，让非遗文化保护工作初步形成社会广泛参与、人人保护传承的新局面。

高明区博物馆相关负责人表示，今后该馆将继续充分利用场馆资源，通过馆际互通、对外共建交流等方式，与标杆博物馆、高校、企事业单位等合作，以“活态展示、文旅融合”的发展理念引入更多优质资源，把高明区博物馆建设成为中国优秀文化输出、教育的重要阵地平台，为高明高质量发展赋能。