贪官敛财 卖几十件假古董

农业农村部原党组书记、部长唐仁健案

被留置前晚还在外喝酒

唐仁健,农业农村部原党组书记、部长,曾任广西壮族自治区党委常委、政府副主席,甘肃省委副书记、省长。2024年5月,接受中央纪委国家监委纪律审查和监察调查。他的违纪违法轨迹,极其典型地呈现出由风及腐、风腐交织的特点。

唐仁健在各种酒局、饭局之中,推杯换盏、觥筹交错,彻底放纵自我、恣意享乐,而在这背后,藏着许多见不得光的利益勾兑。

李勇是北京一名古玩商,认识唐仁健后发现他酷爱古玩,就从此入手,经常邀请他一起到古玩市场鉴宝、捡漏,不时送上几件藏品,逐渐成为唐仁健的心腹密友。唐仁健每到一地任职,李勇就跟到当地租一套房,作为方便他吃喝聚会的私密场所。表面上两人结交是出于共同的“高雅爱好”,但其实,双方都各取所需。

李勇的古玩生意成了唐仁健用来掩盖权钱交易的“障眼法”。商人老板通过李勇请托唐仁健办事,就要从李勇手里高价买唐仁健寄卖的“古董”,借这种方式完成利益输送。唐仁健所得部分由李勇保管,需要用钱时李勇就是“钱袋子”,供唐仁健随意取用。唐仁健曾经安排李勇将90件所谓的“古董”,以数千万元的高价卖给商人王某。实际上这些“古董”经过鉴定以后,绝大部分是现代工艺品,根本就不值钱。

唐仁健在甘肃省任职期间,陇南市宕昌县由他包联督导,他却在这里为自己备下了一处吃喝玩乐的场所。一名老板在当地打造“山湾梦谷”高端民宿项目,唐仁健一边利用职权为该项目多方提供帮助,一边授意该老板量身定制了一栋专供他使用的“驿馆”,娱乐设施一应俱全,甚至按他要求配备了游泳池。到宕昌工作时,他经常打着调研督导的旗号,带着随行干部到这里吃喝玩乐。

享受着不法商人提供的美味佳肴,怎能体会贫困群众的急难愁盼。在不良作风的裹挟下,唐仁健的权力观、政绩观发生了严重扭曲。他热衷于大搞形象工程、面子工程,究其根本,也是想给自己造声势、充政绩。

在担任农业农村部部长后,唐仁健本应全力落实党中央“三农”工作决策部署,然而他却空喊口号多、实际行动少,遇到困难绕着走,心思和精力更多地放在以权谋私、享受生活上。他组建了一个叫“周末愉快”的微信群,群里除了自己一家三口,就是各路商人老板。他安排儿子在农业农村部附近开了一家实行会员制的高档餐厅,让老板们在餐厅充值办卡,作为“周末愉快”群的主要活动据点,每到周末就召集群成员们前来聚会吃喝。组局的是唐仁健,买单的则是老板们。

2011年以来,唐仁健每年过生日,都有不同的老板轮流为他大操大办,地点选在全国各地的旅游度假胜地,一年换一个地方,一大群人一玩就是几天。曾有一名老板在某度假区为他庆生,专门清空了一栋酒店大楼,供他和亲友团连住三天,赏景、吃喝、打牌。生日宴成了唐仁健收割老板的盛会,每次收受的红包都在50万元以上。

在奢靡享乐中,唐仁健变得在政治上越来越不作为,在经济上越来越贪婪,把个人私利置于国家利益之上,大搞以权谋私、靠农吃农,只要能给他带来利益,他都是不择手段地推进。

唐仁健被留置的前一天晚上,正在地方参加一个农业农村部全国性专项会议,晚上工作餐吃完以后,唐仁健又跑到外面喝酒,直到半夜才回到酒店。

2024年11月,唐仁健被开除党籍和公职。2025年9月,经法院一审公开宣判,以受贿罪判处唐仁健死刑,缓期两年执行,剥夺政治权利终身,并处没收个人全部财产。

『年度反腐大片』开播

由中央纪委国家监委宣传部与中央广播电视总台联合摄制的电视专题片《一步不停歇 半步不退让》,自1月11日起在央视综合频道播出。

第一集《纠风治乱为民》披露了农业农村部原党组书记、部长唐仁健的贪腐细节,卖假古董敛财,大搞形象工程、面子工程,组建名为“周末愉快”的微信群供组局玩乐,在被留置的前一晚,他还跑到外面喝酒直到半夜才回到酒店。

第二集《严惩政商勾连腐败》曝光了十三届全国人大华侨委员会原副主任委员罗保铭在多个岗位布局“自己人”,培植老乡圈搞政商勾连的腐败细节。

老乡圈 成权钱交易畸形圈

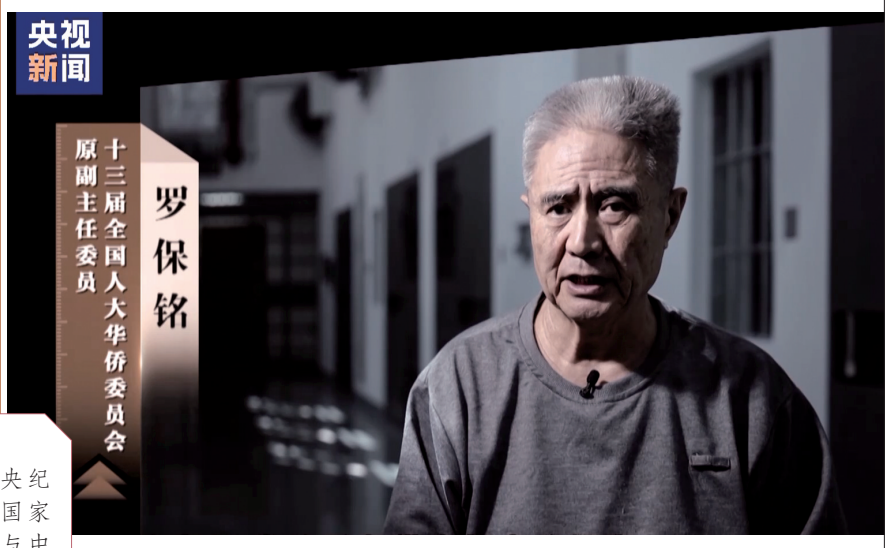

十三届全国人大华侨委员会原副主任委员罗保铭案

培植老乡圈搞政商勾连腐败

罗保铭,十三届全国人大华侨委员会原副主任委员,曾长期在海南工作,先后担任省委副书记、省长、省委书记等职。审查调查发现,围绕着他形成了一张错综复杂的政商勾连网络,多名商人老板、领导干部以及他的亲属都参与其中。

罗保铭违纪违法行为时间跨度长、涉及范围广、危害程度深,政商关系错综复杂,利益链条盘根错节,具有政治问题与经济问题交织、自身腐败与家族式腐败相交织的特点。

罗保铭仕途起步于天津,早在上世纪90年代,他担任天津市商业委员会主任期间,就首次突破了纪法红线,一笔就收下了一名商人送上的50万元现金。自此以后,罗保铭就和一些天津商人有了利益瓜葛。2001年,罗保铭被调到海南工作,但他与这些商人老板的瓜葛并没有就此断开,而是跟随他延伸到了海南。

“带老板上任”是政商勾连腐败的一个突出特点:一些领导干部官当到哪里,就把熟悉、信任的商人老板带到哪里。老乡圈,也是罗保铭案一个比较突出的特点。商人老板看中的是领导干部的权力,领导干部看中的是商人老板能给自己带来的潜在的利益。

天津商人张某就是和罗保铭“互惠互利”的老乡之一。张某在海南开发一个房地产项目,开发过程中擅自多盖了两层。张某找到罗保铭,请他出面为这个违规建筑“开绿灯”。

罗保铭的招呼自然不白打,但为掩人耳目,他收受好处的方式十分隐蔽。由罗保铭爱人看似不经意地提出,他家在天津有两套房子太旧了,张某听了立即心领神会,将他家两套旧房子、小房子,换成两个大房子、新房子。

以旧换新只是“障眼法”的一种。罗保铭和另一名天津商人杜某的权钱交易,则是通过高价卖房来遮掩。罗保铭利用职权帮助杜某在海南承揽了大量工程,而杜某则以远超市场价数百万元的价格买下了罗家在天津的一套旧房产。

在罗保铭培植的老乡圈中,不仅有商人老板,还有领导干部。他利用选人用人上的话语权,在多个岗位布局“自己人”,董宪曾就是其中之一。董宪曾早在天津就曾是罗保铭的下属,两人先后调到海南工作后,在罗保铭这位老领导关照下,董宪曾的仕途自然也是一路顺风,坐到了省交通运输厅厅长岗位上。

交通运输厅有“自己人”把持,不论是为商人老板协调项目、承揽工程,还是插手交通运输厅内部的干部人事安排,罗保铭一句话,董宪曾自然就会办妥。

以罗保铭为轴心,包括多名商人老板、领导干部的老乡圈,逐渐成为官商勾结、公私不分、以权谋私、权钱交易的畸形圈子,庸俗了社会关系,破坏了发展环境,在当地造成了极其恶劣的影响。

老乡圈只是罗保铭搞政商勾连腐败的一个方面。到海南工作后,他逐渐交了不少“新朋友”。原海航集团的多名高管就和罗保铭关系非同一般,在海南当地几乎是公开的秘密。罗保铭以支持民营企业发展作为冠冕堂皇的幌子,给予了原海航集团诸多支持。而私下里,他则长期接受这一企业为他本人和家人提供的全方位高档服务。

罗保铭对家人与商人老板、与海南干部交往听之任之,甚至纵容他们代为转达请托事项、代为收受钱款,他把家人当成了利益代言人,把家庭异化为名利交换所。

2025年12月,法庭以受贿罪判处罗保铭有期徒刑十五年。其政商圈子里的多名老板、领导干部等涉案人员,也受到了党纪国法的严惩。

文图来源:央视新闻