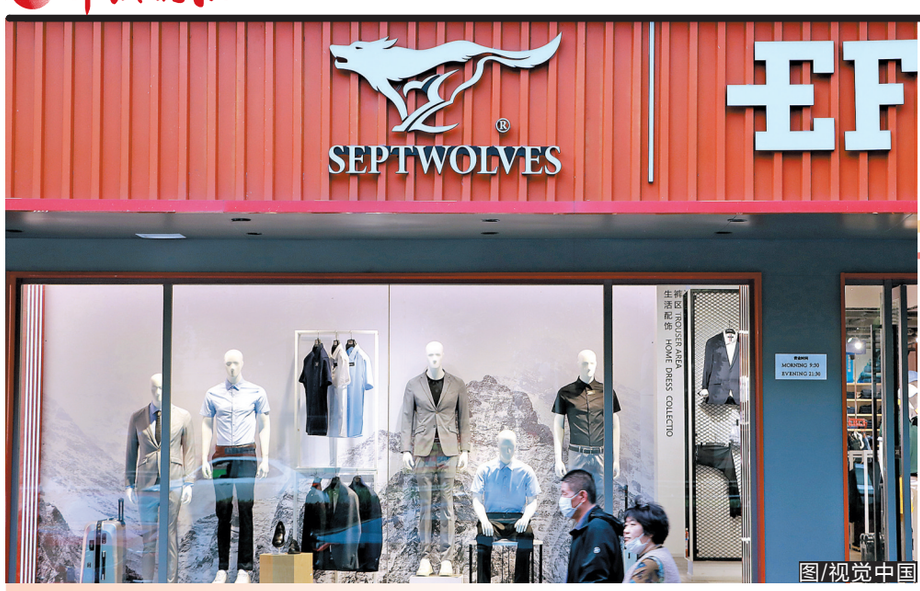

图/视觉中国

“父亲让我知道了什么叫责任”

经济新动能 民企新力量
创二代来啦!

羊城晚报记者 李志文 许张超

“二代”接手轻奢品牌三年终盈利

“七匹狼男装，不止一面”。这句广告语，相信不少人都看过。七匹狼这家成立于1985年的老牌服装品牌，经历过成为“男装第一股”的辉煌，但也在近十年遭遇了营收停滞乃至下滑的窘境。 不过，记者注意到，近年来，七匹狼在迎来“二代”加盟后，开始焕发出新的活力，营销更加年轻化，旗下高端品牌Karl Lagerfeld也在2021年成功扭亏为盈。七匹狼最新公布的2022年中报显示，上半年归母净利润9033.5万元，同比上升9.23%，其中2022年第二季度，公司单季度归母净利润4508.62万元，同比上升148.33%。

爱拼的福建人打造“男装第一股”

上世纪80年代起，地处沿海的福建吸引了不少鞋服企业落地成长，比如著名的运动品牌安踏、特步、361度等。

一个敢闯敢拼的新华书店图书配送员看到机会后，毅然辞掉了“金饭碗”，决定下海创业，他便是七匹狼的创始人周少雄。带着创立国产服饰品牌的想法，周少雄拉着大哥周永伟、三弟周少明和4个同学一共七人共同创业，或许这便是七匹狼名字的由来。

靠着极具风格的产品和出色营销，七匹狼发展迅速，特别是夹克领域，从2001年开始便连续多年保持着市占率第一的成绩，“夹克之王”的荣誉也由此而来。2004年，七匹狼便登陆深交所，成为国内第一家上市的男装企业。

但后来由于没有及时发力线上销售，以及受到ZRAR、HM等国外平价品牌的冲击，七匹狼开始走下坡路。在2012年营收达到峰值之后，其营收在2013年开始大幅下滑，此后10年多次波动，营收一直在30亿元左右徘徊。

而更重要的是，七匹狼的形象一直没有得到更新，难以成为年轻人的首选。

其实，七匹狼很早就意识到了问题。早在2010年，周少雄便曾表示：“过去七匹狼的增长比较粗放，现在七匹狼要夯实基础，争取改变原来的粗放式增长，以维持企业的可持续增长。”

七匹狼的自救手段，便是实行多品牌产业发展的企业战略。2017年，七匹狼又买下获得法国知名大IP——Karl Lagerfeld在大中华区的运营权。

2018年，七匹狼还迎来了一位新的小主人——周力源。周力源系周少雄之子，出生于1996年。公开资料显示，周力源的高中和大学均在海外就读，跟很多热衷于学习商科专业的二代不同，周力源在加拿大多伦多大学学的是艺术史专业。

或许也得益于此，周力源在2018年正式加入七匹狼后，便开始担任七匹狼狼图腾的主理人，负责该品牌整体战略的制定及执行，并与国内外时尚产业界建立了密切的关系，此外还接手了Karl Lagerfeld的运营。

2019年，周力源成为七匹狼实业股份有限公司第七届董事会董事，在一众“叔伯”中，当年年仅23岁的周力源或许是这个董事会中最懂时尚的人。

周力源的到来，给七匹狼带来了新的活力。以他掌管的七匹狼旗下高端品牌Karl Lagerfeld为例，该品牌是个血统纯正的法国轻奢品牌，品牌同名创始人卡尔·拉格斐（Karl Lagerfeld）曾是Chanel（香奈儿）和Fendi（芬迪）的创意总监，在时尚圈有“老佛爷”的称号。当年七匹狼吃下Karl Lagerfeld时花了3.2亿元，而同年前三季度七匹狼的货币资金仅有6.51亿元，因此该收购看上去像是一场豪赌。

但运营好Karl Lagerfeld却并不是一个容易的事，它曾连年亏损，光是2014年便亏掉了6000万元，是个名副其实的“烫手山芋”。

不过，周力源接管三年后，经过精耕细作，这个品牌在2021年终于扭亏为盈，品牌销售收入为2.79亿元，同比增加107.32%，净利润为1120.36万元。

新生代转型仍待观后效

Karl Lagerfeld扭亏为盈是否将成为七匹狼回血的一个转折尚未可知，但2021年1月周少雄现身直播间首次作为“直播主”，似乎预示了“新生代”为七匹狼带来了品牌的加速转型。

对七匹狼来说，仅靠Karl Lagerfeld扭亏为盈是远远不够的。相比于海澜之家、雅戈尔这些企业的百亿级营收，七匹狼这十年的营收一直在30亿元上下起伏不定，而企业在2021年的净利润更是只有2012年的四成。兜兜转转十年，可谓回到了原点。

周力源曾在接受媒体采访时表示，作为一个现代的年轻人，看到父亲功成名就后仍数十年如一日地专注在工作上，便知道了什么叫责任。

未来，周力源会带领七匹狼走向何方，值得期待。

光大三十年 奋进新时代

中国光大银行广州分行为广东经济提速注入金融活水，为民生事业发展增添光大温度

1992年8月18日，顺应波澜壮阔的改革洪流，承载着金融报国的使命担当，中国光大银行应运而生。30年岁月微光成炬、30年历程初心不改，光大银行始终与国家发展同频、与时代浪潮同行，在发展经济中建功立业、在金融改革中不断壮大。作为光大银行股份制改造后成立的第一家“一级分行”，广州分行流淌着红色血脉印记，接续着光大银行光辉使命。

与时偕行者永进，顺势弄潮者常新。从对外开放“先行地”到深度合作“示范区”；从创新驱动“增长极”到协调发展“新格局”，时代绘就了广东经济跨越腾飞的壮美画卷，也见证了光大银行广州分行从曾经的筚路蓝缕到如今的硕果盈枝。迈进新的时代，踏上新的征程，广州分行全面贯彻党中央重大决策部署，积极响应国家“稳住经济大盘”号召，紧跟总行战略布局，充分发挥光大金融产品服务特色和光大集团协同发展战略优势，积极投身广东经济建设，主动融入湾区发展战略，以实际行动践行金融企业责任担当，为广东经济提速注入金融活水，为民生事业发展增添光大温度。

——扎根南粤，初心不改

光大银行广州分行始终坚定金融工作的政治性人民性，将服务实体经济作为经营工作的出发点和落脚点，成立服务实体经济工作领导小组，围绕广东“一核一带一区”建设，统筹谋划服务“两新一重”、战略性新兴支柱产业以及基础设施、产业升级等省、市级重点项目建设，持续加大对重点领域企业和民营制造业龙头的FTP减点优惠政策倾斜；十八大以来，光大银行广州分行对公贷款累计投放金额6300亿元，企业债务融资工具累计承销近2100亿元。出台差异化政策服务“专精特新”企业，加快融资向融智转型，服务广东打造“创新强省”“制造强省”。针对小微企业“小、短、频、急”融资特点，广州分行坚持以“增量、降本、便利”为主线，在政策差异化、客户场景化、产品线上化、风控数据化等方面持续发力，全面完成“两增两控”指标，累计服务小微企业7200余户，发放普惠贷款逾1500亿元，主动承担和减免小微企业评估登记费、银承敞口承诺费及支付结算手续费累计逾3亿元，切实提升普惠金融覆盖率、可得性和满意度。积极服务地方政府专项债发行，与广东省内20个地区签订专项债服务协议，服务各地区专项债项目200余个，累计承销金额逾200亿元。践行绿色发展理念，成立“碳达峰、碳中和”工作领导小组，推动落地湾区首单“碳中和”债，用实际行动建设“美丽广东”。

——扎根南粤，前行不怠

全力服务“走出去、引进来”发展战略。近年来，广州分行依托光大集团“综合金融、产融合作”平台资源优势，创新推出挂钩LPR人民币利率互换业务、港澳居民优惠住房按揭贷款产品“粤惠贷”“跨境金融区块链”等系列跨境金融产品，并作为财务顾问落地了首单非澳门注册企业在中华（澳门）金融资产交易股份有限公司债券登记发行业务。2018年至今，广州分行粤港澳大湾区表内外累计投放近4500亿元。此外，协同光大集团综合金融板块优质企业成功参投全国首批公募REITs之一的“广河高速REITs”、创新投贷联动模式为十余家准上市公司拓宽融资渠道，为服务粤港澳大湾区经济发展提供了新思路和新实践。

——扎根南粤，使命不移

使命源于责任担当。新冠肺炎疫情暴发以来，光大银行广州分行全面贯彻各项中央决策部署，第一时间开通全辖网点“抗击疫情”业务绿色通道，保障紧急划款需求；出台精准暖企措施，为受疫情影响严重的191户中小企业办理延期还本付息，切实缓解企业短期还款压力，全力落实“六稳六保”任务；推出“白衣天使”专属产品，向抗疫医疗机构代表捐献医疗物资，解决医护人员的现实之需，传递光大温暖。助力精准扶贫，推动乡村振兴，因地制宜开展产业帮扶，打造了一条从“输血”到“造血”的可持续健康发展之路，圆满完成对口扶贫点清远市阳山县五爱村精准扶贫任务。2021年，广州分行再次响应号召，委派工作小组驻点清远黄坌镇王村开展乡村振兴工作。坚持以人民为中心，聚焦“一老一少”人群，深入开展金融知识进校园、进社区、进农村等专题宣讲活动，持续扩大百姓触达范围，提高公众金融防范意识。近年来，光大银行广州分行累计堵截可疑风险事件6000余起，为客户挽回诈骗损失700余万元。今年3月，广州分行“调解工作站”正式挂牌成立，为守护消费者合法权益再添有力举措。

——扎根南粤，服务不止

光大银行广州分行是最早参与广州市医疗保险卡项目的服务银行之一，也是广州市社会保障（市民）卡的主要发卡银行。21年来，广州分行围绕社保卡“应用”“服务”“权益”“生态”四大方面持续完善服务体系，为持卡人带来优质、便捷的用卡体验。截至目前，广州分行累计服务企业逾12万户，服务持卡人逾1000万人，每月通过社保卡发放养老金超过32万户。通过开展社保“进社区”专题宣讲活动，为行动不便客户提供上门服务，将阳光引入千家万户、将温暖送到客户手中，在市场上形成了“阳光社保”品牌形象。2021年，广州分行启动“厅堂融合”工作，厅堂服务水平有效提升，客户体验感明显增强。截至目前，广州分行服务个人客户1300万户，管理财富规模2120亿元，“财富管理银行”转型初显成效。同期，广州分行启动“4+X”网点建设机制，通过科学、合理开展网点选址、搬迁、改造，优化服务动线，服务便捷性有效改善。近年来，广州分行辖内多家网点获评“中国银行业文明规范服务示范单位”“全国金融五一劳动奖状”“全国青年文明号”等荣誉称号。

——扎根南粤，创新不停

依托总行广州科技研发中心团队技术力量，广州分行持续加大政务类和便民类服务创新力度，成为首家推出社保卡即时补换卡业务和首家在手机银行上线社保卡申领功能的社保卡服务银行，落地首笔公私联动农民工工资保函，落地国内首单“三绿”公交票款ABS、直接用于城市更新项目中期票据、全国经开区深交所首单绿色租赁ABS以及首个绿色ABS项目，首批上线“佛山扶持通”项目的服务银行，“光大云缴费”平台成功上线“广东省非税缴费项目”和“广东省交通罚没缴费”项目。科技创新实现了金融服务易触达、短链路、智慧化，产品创新满足了客户金融服务需求、激发了市场主体活力，广州分行用敢为人先的创业精神为金融创新提供光大样本。

向光而立、美好同行！回首过去，光大银行广州分行始终与时代同步伐、与南粤共奋进。展望未来，广州分行将积极响应伟大号召，立足新发展阶段，贯彻新发展理念，构建新发展格局，坚守金融为民初心，围绕国之所需、民之所盼，积极发挥“光大所能”，为广东经济发展和民生事业作出更大贡献，奋力谱写财富管理银行南粤高质量发展新篇章，以优异的成绩迎接党的二十大胜利召开！ （文/戴曼曼）

大学生投资者教育主题辩论公益活动正式启动

近日，由中国志愿服务基金会主办，蓝马甲、广发基金等机构联合承办的“大学生投资者教育主题辩论公益活动”在京启动。

广发基金表示，本次辩论活动有助于提升大学生的思辨能力、金融素养以及理财能力，是创新大学生投资者教育的一次有益尝试。大学生们在辩论的准备和表达过程中，能够进一步理解金融与投资，将促使更多的年轻投资者了解市场、敬畏市场、尊重市场，帮助其树立理性投资、价值投资、长期投资的正确理念。 （杨广）

广东省惠州市中级人民法院公告

（2022）粤13破26-1号

本院于2022年8月8日裁定受理惠州酷漫居智能家居有限公司（下称酷漫居公司）破产清算一案，并于同年8月25日指定广东金卓越律师事务所担任酷漫居公司管理人，酷漫居公司的债权人应在2022年10月11日前，向酷漫居公司管理人（地址：惠州市惠城区惠州大道东平段180号清溪香榭公馆2412；负责人：张婷婷；联系人：龙泽烽；联系电话:13725064701）申报债权。未在上述期限内申报债权的债权人，可以在破产财产最后分配前补充申报，但对此前已进行的分配，不再对其补充分配，同时要承担为审查和确认补充申报债权所产生的费用。未申报债权的，不得依照《中华人民共和国企业破产法》规定的程序行使权利。酷漫居公司的债务人或者财产持有人应当向管理人清偿债务或交付财产。

本院定于2022年10月19日下午15时00分在本院第四审判庭召开第一次债权人会议。依法申报债权的债权人有权参加债权人会议。参加会议的债权人系法人或其他组织的，应提交营业执照、法定代表人身份证明书；参加会议的债权人系自然人的，应提交个人身份证明;如委托代理人出席会议，应提交特别授权委托书、委托代理人的身份证件或律师执业证，委托代理人是律师的还应提交律师事务所的指派函。

特此公告。

二〇二二年九月七日

羊城晚报·分类广告
地址：广州市黄埔大道中309号自编3-10A一楼 咨询电话：020-87138888
上门广告服务代理
锦洪广告 电话：020-87566523、13622244208 地址：广州市天河区天河路242号丰兴广场B座1110室
本版信息由大众提供 请需者谨慎选择

遗失声明
黄阳华于2022年09月05日不慎遗失身份证，证号:440883199204 15****，本人已申领新证，此证已失效，特此声明。

遗失声明
“汕头市拾光文化传播有限公司”遗失公章一枚，印章编号：4405155030393，声明作废。

遗失声明
阳江市双利工贸有限公司遗失财务专用章、法人章（许渠苑）、合同专用章各一枚，现声明作废。

遗失声明
吴川市黄坡路宝发廊遗失营业执照正本，注册号44088360023463 8，经营者：李路宝，现声明作废。

遗失声明
广州传时商贸有限公司遗失公章（行政章）一枚，现声明作废。

遗失声明
英德市黎溪镇恒昌村胡屋经济合作社遗失开户许可证正本，核准号J6012002225603，声明作废。

遗失声明
汕头市濠江区食咔咔烤肉饭店遗失食品经营许可证副本，编号JY24405120047002，声明作废。

遗失声明
汕头市澄海区依茶甜品店遗失食品经营许可证正副本，编号：JY24405150076553，声明作废。

遗失声明
广东孺道牧业发展有限公司（统一社会信用代码：91440101MA59H0PP0R）遗失营业执照正、副本及包括公章、财务章在内的所有印章，现声明作废。
广东孺道牧业发展有限公司清算组
二〇二二年九月七日

作废声明
广州中医药大学金沙洲医院于2021年3月17日和6月11日给予患者李钊霞（门诊号526018001、526018007）开具的《诊断证明书》不符合《广州市病假建议书发放和病休职工管理规定》和《广州市常见病病假建议书发放暂行标准》，特此声明作废。

遗失声明
徐闻县田德实业有限责任公司遗失财务专用章一枚，声明作废。

减资公告：珠海市经济技术开发区嘉晟进出口贸易有限公司（统一社会信用代码：91440400MA52W0A49C），经股东会决议拟向公司登记机关申请减少注册资本，注册资金由人民币300万元减少至人民币50万元，请债权人自本公告见报之日起45日内向公司提出债权债务或提供相应担保的请求，特此公告。

遗失声明
广东省云浮市云安区富林镇高二村黄龙幼塘面经济合作社遗失开户许可证，核准号：J5937003330801，声明作废。

寻亲启事

无名氏1613(女),年龄:约43岁,身高1.58米,身份信息及地址不详,2017年01月04日进站,请其家属及知情人士见报后与广东省英德市救助管理站联系,电话0763-2222970。

拍卖公告
受委托，我行定于2022年9月26日（星期一）上午10时在本行拍卖如下标的物：
1、海丰县“3.21”专案涉案财产处置领导小组办公室处置7宗涉案没收房地产，详见《7宗涉案没收房地产详细情况一览表》。
2、首饰品一批(成批拍卖)，详见《涉案没收首饰品详细情况一览表》。
竞价方式：拍卖会前现场书面报价承诺，拍卖会上现场竞价确认的方式。
有意竞买者，凭有效证件，请于2022年9月23日下午4时前交付竞买保证金（款应到达我行指定账户，收款单位：汕尾市海丰拍卖行，开户行：中国银行海丰支行，账号：718557744871；工商银行海丰支行，账号：2009002009024904797），并5时前到我行办理报价手续。其它事项以《竞买须知》为准。
有关拍卖文件自2022年9月9日后到我行获取，实地看样时间从公告之日起。联系电话：0660-6863146／6863246。
汕尾市海丰拍卖行
2022年9月9日

债权转让通知书
致肇庆市高要区顺胜陶瓷有限公司：
万载县铭盛采矿厂依法享有对肇庆市高要区顺胜陶瓷有限公司的主债权（包括但不限于债权本金、利息、罚息、诉讼费等，详见附表《标的债权清单》）及其从属权利（包括但不限于与债权有关的保证、抵押和质押担保权利）。现万载县铭盛采矿厂已将上述债权转让给受让方罗有财，自2022年9月6日起，罗有财已成为上述债权的权属人，有权主张债权的相关权益。
现万载县铭盛采矿厂与罗有财正式郑重函告各债务人、担保人及其他义务人：现罗有财已成为上述债权及相应从权利、附属权利的合法的所有权人，请相应的债务人、担保人及其他义务人向罗有财履行上述相应的还款及法定义务。
附表：标的债权清单

序号	债务人	债权基本情况	一审案号	二审案号	执行案号
1	肇庆市高要区顺胜陶瓷有限公司	货款本金316245.4元及逾期违约金、迟延履行期间的债务利息、诉讼费等【具体金额以(2021)粤1204民初1527号民事判决书确定的数额为准】	(2021)粤1204民初1527号	(2021)粤12民终3098号	(2022)粤1204执413号

特此通知。
转让方：万载县铭盛采矿厂 受让方：罗有财

遗失声明
广州飞洋联运公司（统一社会信用代码：91440101MA9W6XL761）遗失营业执照正本/副本，声明作废。

寻亲启事

无名氏1706(女),年龄:约40岁,身高1.58米,身份信息及地址不详,2017年03月09日进站,请其家属及知情人士见报后与广东省英德市救助管理站联系,电话0763-2222970。

汕头市劳动能力鉴定委员会公告
汕头市海航船务有限公司：
兹有你公司工伤职工吕增全向我委申请劳动能力鉴定，我委已受理并作出劳动能力鉴定结论。因无法直接向你公司送达结论文书，现向你公司公告送达《汕头市初次鉴定（确认）结论书》（汕劳鉴初字〔2022〕397号）。
自本公告发出之日起，经过三十日即视为送达。
特此公告
汕头市劳动能力鉴定委员会
2022年9月9日

督促履行义务催告书公告送达
周卓雄(身份证号码:440582198106085437)：
我局于2021年11月29日对你环境违法行为依法作出《行政处罚决定书》(汕环 执罚〔2021〕405号)，对你作出罚款人民币55万元的行政处罚。在使用法律规定的其他送达方式均无法向你送达的情况下，我局于2021年12月8日在羊城晚报公告送达《行政处罚决定书》(汕环执罚〔2021〕405号)，2022年2月6日公告生效。你至今未履行行政处罚决定，在法定期限内未申请行政复议或提起行政诉讼。
我局依据《中华人民共和国行政强制法》第五十四条的规定，依法向你发出《督促履行义务催告书》(汕环执潮阳催字〔2022〕11号)。因使用法律规定的其他送达方式均无法向你送达，根据《中华人民共和国行政处罚法》第六十一条第一款和《环境行政处罚办法》第五十七条的规定，向你公告送达，公告自发出之日起30日即视为送达。现责令你在接到本催告书后10日内履行行政处罚决定书确定的下列义务：
1、缴清罚款人民币55万元；2、逾期未缴纳罚款，加处罚款人民币55万元。
履行方式：持《行政处罚决定书》(汕环执罚〔2021〕405号)到我局开具缴款通知书，自行到银行缴纳罚款。
你享有陈述、申辩的权利。逾期不履行义务的，我局将依法向人民法院申请强制执行。
联系人：汕头市生态环境保护综合执法局潮阳分局执法三股 郑建南
地址：汕头市潮阳区柳园路5号，联系电话：83830579
汕头市生态环境保护综合执法局
2022年9月6日

遗失声明
广东宏洋贸易有限公司（统一社会信用代码：91440000MA581L831H）遗失营业执照正本/副本，声明作废。

寻亲启事

无名氏1711(女),年龄:约48岁,身高1.40米,身份信息及地址不详,2017年06月05日进站,请其家属及知情人士见报后与广东省英德市救助管理站联系,电话0763-2222970。

寻亲启事

英数2005(女),年龄:约60岁,身高1.54米,身份信息及地址不详,2020年04月12日进站,请其家属及知情人士见报后与广东省英德市救助管理站联系,电话0763-2222970。

寻亲启事

英数2006(男),年龄:约59岁,身高1.62米,身份信息及地址不详,2020年04月16日进站,请其家属及知情人士见报后与广东省英德市救助管理站联系,电话0763-2222970。

汕头市潮阳区人民法院 公告
（2022）粤0513民初1335号
林楚霞（公民身份号码440582199211210660）：
本院受理原告肖浩航与被告林楚霞民间借贷纠纷一案，现依法向你公告送达应诉通知书、起诉状副本、举证通知书、开庭传票等。自本公告发出之日起经过三十日即视为送达，提出答辩状的期限和举证期限为本公告送达期限届满后的十五日内，并定于二〇二二年十月二十八日上午九时〇分在海门法庭公开开庭进行审理，逾期将依法缺席判决。特此公告。
二〇二二年九月九日

汕头市潮阳区人民法院 公告
（2022）粤0513民初1529号
吴泽霞（公民身份号码440582198810095989）：
本院受理原告李星宇诉你民间借贷纠纷一案，现依法向你公告送达起诉状副本、应诉通知书、举证通知书、开庭传票等。自本公告发出之日起经过三十日即视为送达，提出答辩状的期限和举证期限均为本公告送达期满后的十五日内，并定于二〇二二年十一月二日下午三时在潮阳区人民法院和平法庭公开开庭进行审理，逾期将依法缺席判决。特此公告
二〇二二年九月九日

汕头市潮阳区人民法院 公告
（2022）粤0513民初1514号
王黎（公民身份号码510923199806062919）：
本院受理原告马德源诉你民间借贷纠纷一案，现依法向你公告送达起诉状副本、应诉通知书、举证通知书、开庭传票等。自本公告发出之日起经过三十日即视为送达，提出答辩状的期限和举证期限均为本公告送达期满后的十五日内，并定于二〇二二年十月二十七日上午九时三十分在潮阳区人民法院和平法庭公开开庭进行审理，逾期将依法缺席判决。特此公告
二〇二二年九月九日

遗失声明
仁化县疾病预防控制中心遗失广东省医疗收费票据(折叠),号码:KM00066001-KM00070000;广东省行政事业性收费统一票据,号码:AB62709651-AB62709700,声明作废。

公 告
广州市永隆染整有限公司，统一社会信用代码91440101618403 67XD，工商注册号440101400035765，广州市中级人民法院于2019年9月26日裁定终结永隆染整破产程序，现管理人拟对永隆染整办理工商及税务注销。

汕头市潮阳区人民法院 公告
（2022）粤0513民初1291号
郑美香（公民身份号码440582198802080429）：
本院受理原告郑庄峰诉你离婚纠纷一案，现依法向你公告送达起诉状副本、应诉通知书、举证通知书、开庭传票等。自本公告发出之日起经过三十日即视为送达，提出答辩状的期限和举证期限分别为本公告送达期满后的十五日内，并定于二〇二二年十一月八日下午三时在潮阳区人民法院和平法庭不公开开庭进行审理，逾期将依法缺席判决。特此公告
二〇二二年九月九日

汕头市潮阳区人民法院 公告
（2022）粤0513民初1823号
吴镇龙（公民身份号码440582199407265890）：
本院受理原告黄佳娜诉你离婚纠纷一案，现依法向你公告送达起诉状副本、应诉通知书、举证通知书、开庭传票等。自本公告发出之日起经过三十日即视为送达，提出答辩状的期限和举证期限分别为本公告送达期满后的十五日内，并定于二〇二二年十一月八日上午九时三十分在潮阳区人民法院和平法庭不公开开庭进行审理，逾期将依法缺席判决。特此公告
二〇二二年九月九日

遗失声明
广州智佳教育科技有限公司遗失公章(行政章)一枚，现声明作废。

遗失声明
中国共产党广州市萝岗区直属机关委员会遗失开户许可证正本，核准号：Z5810001205902，现声明作废。

遗失声明
广东省广州市增城区人民法院于2022年3月10日以（2022）粤0118清申3号《民事裁定书》裁定受理广东增城超人电脑公司（以下简称“债务人”）强制清算一案，并于2022年3月31日以（2022）粤0118强清3号《指定清算组决定书》指定陈联书（广东金轮律师事务所律师）为广东增城超人电脑公司清算组（以下简称“清算组”）。因清算组未能接管到债务人（统一社会信用代码：91440101MA9WCEB22E）的营业执照正本、营业执照副本、统一社会信用代码证、公章、财务专用章、发票专用章、合同专用章、法定代表人名章及其它印章及证照（如有），现依法声明上述证照及印章自2022年3月10日起全部作废。特此声明。
广东增城超人电脑公司清算组
二〇二二年九月六日

汕头市潮阳区人民法院 公告
（2022）粤0513民初769号
陈镇鹏（公民身份号码440582199005245897）：
本院受理原告沈俊荣诉你民间借贷纠纷一案，现依法向你公告送达（2022）粤0513民初769号民事判决书。本院判决：被告陈镇鹏应在本判决生效之日起十日内付还原告沈俊荣借款37700元及逾期利息(以37700元为基数，自2021年12月30日起按同期贷款市场报价利率标准计至实际还清全部欠款之日止)。自本公告发出之日起30日内来本院领取民事判决书，逾期则视为送达。如不服本判决，可在公告期满后15日内，向本院递交上诉状及副本，上诉于汕头市中级人民法院。逾期本判决即发生法律效力。特此公告
二〇二二年九月九日

遗失声明
广州市天河区五山典尚美时商店遗失营业执照正、副本，注册号：440106600692354，现声明作废。

写字楼出售：广州市白云区广园路景泰直街31号非居住房地产，面积：5016平方米，用地面积：446.21平方米，出售，价格超低，有意者请联系：13682015501

遗失声明：深圳市宝安区石岩共创数码电子销售部遗失营业执照正、副本，成立日期2014-06-30、注册号44030681286 4530，声明作废。

遗失声明：深圳市宝安区石岩共创数码商店遗失营业执照正、副本，成立日期2014-05-30、注册号44030681266 1102，声明作废。

债权转让暨催收公告
根据转让方广州晴海商务服务有限公司与受让方肇庆市豪瀚商贸有限责任公司于2022年9月5日签订的《债权转让协议》，由肇庆市豪瀚商贸有限责任公司依法受让了本公告附表所列的债权、担保权利和其他所有附属权利。鉴于无法以当面、留置、邮寄等形式通知借款人和担保人该债权转让事宜，故现以公告方式通知债务人和担保人：限借款人和相应担保人或借款人、担保人的承继人积极筹集资金，立即向肇庆市豪瀚商贸有限责任公司（地址：肇庆市端州区信安三路3号敏捷广场一期第1座1121室）履行还款义务；若借款人、担保人因各种原因发生更名、改制、歇业、吊销营业执照或者丧失民事主体资格等情形，请相关承债主体、清算主体代为履行义务或者承担清算责任。

序号	债务人名称	借款合同文号	担保人名称	本金
1	封开县百利达手袋厂	1999年借字第036号	无	227,800.00
	封开县百利达手袋厂	1999年借字第0184号	无	60,367.50
2	广东省封开县粤丰实业有限公司	2001年封开字第0003号、2001年封开字第0004号	无	3,920,000.00
3	封开县公路发展总公司	1993年10月01日签定的金额为10,343,480.00元的合同	封开县交通发展总公司	3,476,655.31
4	广东省封开县二轻工业总公司	(92)封中银信字第0086号、(93)封中银信字第0173号、(94)封中银信字第00033号、1987年09月22日签定的金额为100,000.00元的合同、1987年10月09日签定的金额为100,000.00元的合同、1987年10月24日签定的金额为100,000.00元的合同、1987年12月15日签定的金额为500,000.00元的合同、1987年12月17日签定的金额为100,000.00元的合同、(92)封中银信字第0064号、(92)封中银信字第0066号	广东省封开县瑞兴婴儿用品有限公司、广东省封开县二轻局、广东省封开县二轻工艺厂、封开县百利达手袋	2,063,000.00
5	广东省封开县饮食服务公司	1998年封银信字第053号、第19931213号	无	1,630,000.00
6	封开县日用品厂（广东省封开县日用品厂）	1999年借字第032号	无	882,000.00
7	封开县房地产开发总公司	1997年1月27日签订金额为金额300000元的合同	封开县第三建筑工程公司	300,000.00
8	广东省封开县商业总公司曙光商场（原广东省封开县国营商业贸易公司曙光商场）	19871231号、19880926号、19880926号、19880622号	无	230,000.00
9	广东省封开县农业生产资料公司（原封开县农业生产资料公司经销部）	19881228号	无	154,288.82
10	封开县金装塑料材料厂	1992年07月29日签定的金额为100,000.00元的合同	无	70,000.00
11	封开县冶金矿产公司	1993年07月05日签定的金额为20,000.00元的合同	无	20,000.00
12	封开县江口镇美味香餐厅	封中银信抵字第0002号	陈竹清	-

转让方：广州晴海商务服务有限公司
受让方：肇庆市豪瀚商贸有限责任公司
2022年9月9日