NBA

杜兰特、库里重逢 太阳主场战胜勇士

羊城晚报记者 刘毅

北京时间11月23日中午，NBA常规赛结束一场焦点战，勇士客场以115比123负于太阳。勇士最近8场输了7场，太阳则取得五连胜。这场充满恩怨情仇的比赛，却因为裁判福斯特“抢戏”，失去强强对话应有的味道。

两位超级巨星杜兰特和库里曾经在勇士组成梦幻组合，合作三个赛季全部打进总决赛，夺得两次总冠军，杜兰特获得两次总决赛最有价值球员（FMVP）。太阳本赛季首场常规赛就是客场挑战勇士，尽管太阳获胜，但杜兰特面对老东家发挥失常只拿下18分。

那场比赛之后，杜兰特得分从未低于25分，本场比赛之前本赛季场均贡献31.4分。主场面对勇士，杜兰特心态平和了很多，此役拿下32分和8个篮板。在昔日队友杜兰特面前，库里却发挥失常，只拿下16分，三分球8投仅1中。在本赛季其他比赛中，库里都至少能投进4个三分球。勇士后场双子星库里和汤普森被称为“水花兄弟”，汤普森本场发挥出色，拿下自己本赛季最高的23分，三分球10投6中，却不足以帮助勇士挽回败局。

此役另一个焦点人物是明星控卫保罗，他是太阳功勋球星，2021年带领太阳时隔28年再夺西部冠军。今年夏天，太阳管理层嫌保罗年龄偏大，把他交易到奇才，换来“病秧子”后卫比尔，后者本赛季在太阳已经进行的15场常规赛只出场3次。比尔还将因伤缺阵数周，本场比赛只能在场边观战。保罗重回太阳主场，赛前现场大屏幕播放了他在太阳效力期间的精华片段。

保罗与库里由死敌变成队友，与杜兰特则由队友变成死敌，“圣保罗”的心态也很微妙。第二节临近结束时，杜兰特强攻造成保罗犯规。保罗对“死敌”裁判福斯特的这次判罚非常不认同，嘴里喋喋不休，福斯特一开始还在向保罗解释，后来恼羞成怒连吹两次技术犯规把保罗罚出场。勇士主帅科尔暴怒，也被吹了技术犯规。杜兰特两罚两中，太阳后卫布克执行技术犯规罚球，三罚全中。勇士由落后11分变成落后16分，还失去善于控场的保罗，因此这场焦点对决失去应有的精彩。

勇士主帅科尔在球员时代效力的第一支球队就是太阳，退役后还担任过太阳总经理。此役重回太阳主场，科尔也打造了自己执教生涯的一场经典比赛，勇士在大比分落后时，曾经依靠替补球员的发挥把比分追近，甚至看到翻盘的希望。为了让库里好好休息，科尔此役减少了这名老将的出场时间，库里在下半场尤其是第四节与杜兰特同场竞技的机会很少。

勇士曾在2014–2015赛季夺得NBA总冠军，2015–2016赛季创下73胜9负的NBA常规赛历史最佳战绩，却输掉了总决赛。2016年夏天，超级巨星杜兰特以自由球员的身份从雷霆加盟勇士，勇士豪华阵容如虎添翼，杜兰特那次选择引起了巨大的争议。杜兰特当年和勇士前锋格林闹矛盾时，格林说过一句著名的话：“你加盟勇士之前，我们已经是总冠军。”根据格林的句式，球迷还衍生出很多“梗”。本场比赛，杜兰特的老冤家格林处于禁赛期，勇士锋线实力薄弱，阿杜的发挥较为顺畅。尽管外界对勇士和太阳再次交锋充满期待，但对两支球队来说就是一场普通的常规赛。往事如烟，杜兰特赛后并未与“水花兄弟”过多寒暄，而是早早返回更衣室。

杜兰特 图/视觉中国

约基奇空砍“大号三双”，卫冕冠军继续客场输球之旅

羊城晚报记者 刘毅

卫冕冠军掘金继续着客场输球之旅，北京时间11月23日上午，掘金以119比124负于魔术。尽管上赛季总决赛最有价值球员（FMVP）约基奇表现神勇，砍下30分、13个篮板、12次助攻的“大号三双”，却还是难以阻止球队再吞一场败仗，魔术取得五连胜。

掘金最近6场比赛有5个客场，除了战胜实力孱弱的活塞，另外四个客场都输了，先后负于火箭、鹈鹕、骑士、魔术。掘金上赛季夺得总冠军，必然成为NBA诸强重点研究的对象。掘金拥有内线进攻核心约基奇和外线进攻核心默里，而默里近期因伤无法上场，约基奇受到对手的重点照顾。

今年夏天，约基奇专心休息，没有参加男篮世界杯。这个“灵活的胖子”场外生活丰富多彩，就是希望好好充电，做好在新赛季面对重点照顾的准备。在男篮世界杯决赛中，德国战胜缺少约基奇的塞尔维亚，在魔术效力的瓦格纳兄弟表现很出色。到了这次客场挑战魔术的比赛，约基奇遇到瓦格纳兄弟，算是为男篮世界杯决赛“补课”。魔术发挥出锋线实力强大的优势，小前锋小瓦格纳拿下27分和4次助攻，其中24分来自下半场，大前锋班凯罗贡献23分和4次助攻。大瓦格纳替补出场时间不长，但效率很高，出场15分钟就拿下12分。

在默里养伤期间，很多NBA球队找到限制掘金的方法，那就是用中锋或大前锋尽量给约基奇上身体对抗，降低他的进攻效率，努力压制他串联全队的能力。尽管约基奇本场的数据仍然很漂亮，取得自己本赛季第6个、NBA生涯第111个三双，但掘金还是抵挡不住打疯了的魔术。

凭借第四节42比31的进攻高潮，魔术完成逆转。在默里养伤的8场比赛，掘金取得4胜4负。就像当年的“OK组合”奥尼尔和科比互相扶持达到双剑合璧的效果一样，约基奇在打硬仗的时候离不开得分能力超强的后卫默里。

掘金大前锋戈登曾是魔术当家球星，也是“扣篮大赛无冕之王”，本场比赛是他的“省亲之旅”。戈登并不具备担任球队当家球星的气质，后来被交易到掘金。戈登在掘金三当家的角色上表现可圈可点，可以发挥自己身体素质爆棚的优势，上赛季帮助掘金夺得总冠军。此役面对老东家，戈登拿下15分、10个篮板、1次助攻和两次抢断，但他策应进攻的能力不强，不能真正分担约基奇的压力。

最近在面对强硬的车轮战时，约基奇有点急躁，上一场对活塞，掘金主帅马龙和约基奇先后被驱逐离场，约基奇只拿下9分、5个篮板和5次助攻，自从今年3月以来首次没有打出两双。本场比赛，对手的缠斗让约基奇再次急躁，第四节后半段，他在后场就对魔术后卫萨格斯犯规，最终让掘金痛失好局。

约基奇 图/视觉中国

男足U23亚洲杯分组：中国国奥与日韩分在“死亡之组”

羊城晚报记者 柴智

北京时间11月23日，2024年男足U23亚洲杯暨巴黎奥运会预选赛抽签分组揭晓，中国国奥与日本、韩国和阿联酋同组，遭遇死亡之组。

U23亚洲杯以上届赛事成绩作为分档依据。1999年龄段中国国奥因受疫情的影响，退出了2022年的第五届乌兹别克斯坦U23亚洲杯预选赛，无有效成绩，中国队只能以第四档次队伍的身份参加分组抽签。

本届赛事将于明年4月15日至5月3日在卡塔尔进行，前三名队伍将直接晋级巴黎奥运会，第四名则将与非洲区第四位的几内亚U23争取最后一个名额。

成耀东挂帅的中国国奥于11月11日在福建晋江集中，其间与同为本届U23亚洲杯第4档球队的塔吉克斯坦U23队进行了两场国际热身赛，19日的首场交锋以1比2告负，22日的第二场交锋以0比0战平。

两场热身赛暴露出中国国奥球员实战经验不足的问题。成耀东表示，接下来的备战将重点强化体能储备，同时通过有针对性的训练来丰富进攻手段。

U23亚洲杯分组

A组
卡塔尔、澳大利亚、约旦、印度尼西亚

B组
中国、日本、韩国、阿联酋

C组
沙特阿拉伯、伊拉克、泰国、塔吉克斯坦

D组
乌兹别克斯坦、越南、科威特、马来西亚

中国国奥队球员 图/视觉中国

追加投注捧大奖！资深女彩民独揽1800万

文/羊城晚报记者 丁玲 通讯员 辽体彩
插图/采采

11月1日，体彩超级大乐透第23125期开奖，当期全国共开出1注1800万元追加投注一等奖，这份唯一的一注大奖花落辽宁省鞍山市第2103003116号体彩店。

购彩者钱女士（化名）因为采用了追加投注，在单注一等奖1000万元的基础上多拿了80%的追加奖金，单注总奖金达到1800万元。11月3日上午11点，钱女士前往辽宁省体育彩票中心，领取了属于自己的奖金。

据钱女士透露，她是一位有着十多年购彩经历的资深彩票爱好者，大乐透基本是期期都在买，但投注金额不大。

据钱女士回忆，11月1日晚将近8时，她饭后散步来到体彩店，购买了5注追加的大乐透。购彩十多年，钱女士也曾梦想过有一天能够抱得千万元大奖而归，但现在购彩对她来说更像是一种习惯，因此她并没有过多注意投注号码。等到第二天查看开奖结果时，才发现自己中了大奖，于是赶紧把这个好消息告知了家人。

谈及奖金规划，钱女士表示，还需要和家人商量，但可以肯定的是，这笔奖金将为她的家庭带来巨大的改变和幸福。

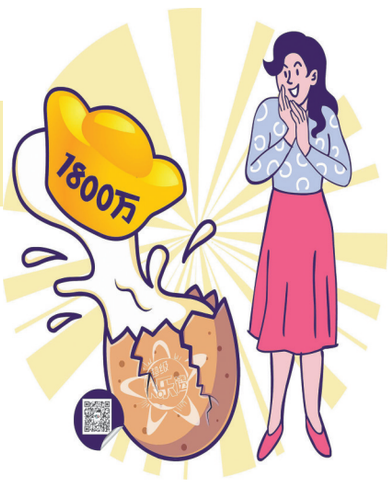

小号热出 连号隐身

——析体彩玩法走势

金手指

大乐透：前区：小号热出，大小比关注2:3防1:4。和值平稳，关注80—100之间。奇偶均衡，关注奇偶比3:2或2:3。012路比关注1:3:1。连号隐身，关注散号。后区首防双大、双偶组合，次防一大一小、双奇组合。

7星彩：235—461—547—833—956—429 + 1、3、4。

排列3：精选号码三注：459、281、653。

排列5：精选号码三注：58941、67352、82737。

（福星）

彩票开奖公告栏

开奖时间：2023年11月23日

“南粤风采”36选7 第2023313期

36选7投注总金额：313820元
中奖基本号码：03 04 29 27 36 33 特别号码：12

中奖情况			
中奖等级	中奖注数	总中奖金额(元)	单注奖金(元)
一等奖	0	0	
二等奖	1	23118	23118
三等奖	3	11559	3853
四等奖	22	11000	500
五等奖	84	8400	100
六等奖	1878	18780	10

累计奖金1843751元滚入下期一等奖。

好彩36投注总金额：526940元

类别	投注额(元)	中奖注数	单注奖金(元)
好彩2	34928	361	48
好彩3	492012	495	497

本期兑奖期限：自开奖之日起60个自然日内。

3D 第2023313期

中奖号码	9	8	9
奖等	中奖注数	单注奖金(元)	中奖金额(元)
单选	2356	1040	2450240
组选3	1312	346	453952
组选6	0	173	0
1D	459	10	4590
2D	45	104	4680
通选1	0	470	0
通选2	21	21	441
包选三全中	3	693	2079
包选三组中	1	173	173
包选六全中	0	606	0
包选六组中	0	86	0
和数26	17	345	5865

本期投注总额：4734498元；本期中奖总额：2922020元；奖池资金余额：13535099元。

好彩1 第2023313期

中奖符号	12	猪	夏	南
投注方式	投注额(元)	中奖注数	单注奖金(元)	
数字	555642	4826	46	
生肖	15522	457	15	
季节	2022	655	5	
方位	4780	135	5	

投注总金额：577966元。奖池资金余额：139051元。
本期兑奖期限：自开奖之日起60个自然日内。

双色球 第2023135期

红球区						蓝球区
11	28	30	05	06	13	07

奖级	全国中奖注数	每注奖金(元)	本省中奖注数
一等奖	23	5669924	0
二等奖	221	87150	13
三等奖	3779	3000	399
四等奖	151089	200	16186
五等奖	2404380	10	276820
六等奖	19159759	5	2089179
一等奖特别奖派奖	16	1250000	0
六等奖翻番奖派奖	13322240	5	1440643

本期投注总额：486609550元；广东省投注额：55502430元；奖池资金累计金额2481542330元滚入下期一等奖；
兑奖时间：自开奖之日起60个自然日内。

排列3排列5 第23313期

排列3	4	1	4		
排列5	4	1	4	3	5

中奖情况

		全国销量(元)	本省销量(元)	全国中奖注数	本省中奖注数	单注奖金(元)
排列3	直选	52956700	2653944	11186	641	1040
	组选3			16717	608	346
	组选6			0	0	173
排列5		21666986		69		100000

26238648.68元奖金滚入下期排列3奖池。
129267189.20元奖金滚入下期排列5奖池。
本期兑奖截止日为2024年1月22日，逾期作弃奖处理。

广东省体育彩票中心 广东省福利彩票发行中心授权发布

生日祝福
一岁一礼，一寸欢喜。庆贺爱女林千墨（派派）于公历2023年11月25日初成周岁。特此登报，敬告亲友，亦作留念。

遗失声明
汕头市濠江区亿博电脑维修店遗失公章一枚，印章编码：4405120002773，现声明作废。

珠海冠启新材料有限公司2000吨锂离子电池高性能富锰锂前驱体及2000吨富锰锂正极材料产业化建设项目环境影响报告书（征求意见稿）公示

《珠海冠启新材料有限公司2000吨锂离子电池高性能富锰锂前驱体及2000吨富锰锂正极材料产业化建设项目环境影响报告书》（征求意见稿）已编制完成，根据《环境影响评价公众参与办法》相关规定，现对该项目有关环境影响评价事宜进行征求意见稿公告，公示材料如下：
一、环境影响报告书征求意见稿、公众意见表的网络链接：
https://pan.baidu.com/s/15JmyXgS5zYUOjyXuqbDlNA，提取码：wt6a
二、查阅纸质报告书的方式和途径：珠海市高栏港经济区精细化工区珠港大道永兴路2号；电话19830938135；邮箱：zhangyunning@cosmx.com。
三、征求意见的公众范围：评价范围内的企事业单位、邻近居民区的居民等。
四、公众提出意见的方式和途径：电话、邮件等方式。
五、公众提出意见的起止时间：信息公开后10个工作日。
珠海冠启新材料有限公司
2023年11月13日

遗失声明：李瑞彬遗失广州市广播电视大学颁发的成人高等教育毕业证书，专业：汽车检测与维修技术，证书编号：51393520110600173 5，特此声明。

化州水电设备有限公司董事会关于召开股东会议的通知
广东汇力电气有限公司、广东化州双龙水电设备有限公司工会：
经公司董事会研究决定于2023年12月12日上午9时正在公司办公室召开股东会议，时间半天。会议议程：1、讨论公司变更登记事项；2、讨论公司章程修改事项；3、讨论公司其他工作事项。希准时委派负责人参加会议。
化州水电设备有限公司董事会
2023年11月23日

遗失声明
阳江市阳东区满溢丰水产养殖农民专业合作社遗失公章一枚，印章编码：4417040036849，现声明作废。

遗失声明
阳江市阳东区恒丰诚物流有限公司，统一社会信用代码：91441723MA4URA9384，遗失公章一枚，现声明作废。

遗失声明：阳江市信毅工贸实业有限公司（统一社会信用代码91441702551704936D）遗失公章、法人章（曾昭恒）各一枚，现声明作废。

遗失声明
广东海盈石化有限公司（统一社会信用代码：91440101MA5D5G3B8M）遗失营业执照正、副本，现声明作废。
广东海盈石化有限公司管理人
2023年11月20日

羊城晚报 分类广告 上门广告服务代理
锦洪广告
电话：020-87566523
广州市天河区天河路242号丰兴广场B座1110室
本版信息由大众提供，请需者谨慎选择！

债权转让暨催收公告

根据广东亚投信投资有限公司（以下简称“亚投信”）与广东省粤科资产管理股份有限公司（以下简称“粤科资产”）于2023年11月21日签署的《债权转让协议》，亚投信将其对广州中稷星光贸易有限公司、肇庆宏通悦凯酒店有限公司等2户及其担保人享有的并经下表所示生效判决书确认的全部债权及从权利、申请人民法院强制执行的权利一并转让给粤科资产（详见下表）。亚投信与粤科资产分别作为上述债权的转让方和受让方，现公告要求上述债权借款人及其担保人或借款人、担保人的继承人，从公告之日起依据生效判决书及相关法律规定立即向粤科资产履行还本付息义务及相应的担保责任。

序号	借款人	担保人	生效法律文件案号
1	广州中稷星光贸易有限公司	汕尾市翡翠湾房地产有限公司、广州时尚家居装饰材料广场有限公司、陈楚文、肖晗、余秋生	民事判决书（2015）湛中法民四初字第31号、民事判决书（2016）粤民终356号
2	肇庆宏通悦凯酒店有限公司	宏通集团（国际）投资有限公司、朱贵枝、吴海辉	民事判决书（2014）肇中法民四初字第3号

特此公告
转让方：广东亚投信投资有限公司
受让方：广东省粤科资产管理股份有限公司
2023年11月24日

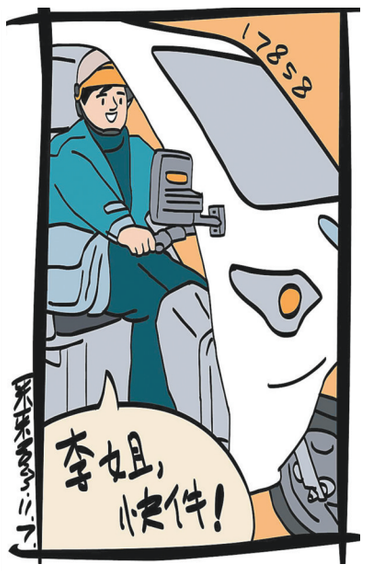

彩民故事

招财猫（上）

插图：采采

韩雷是一名快递员，他每天骑着三轮车送快递，虽说辛苦，但家有贤妻陪他一起过着平淡的生活，他很满足。这天，韩雷吃过早饭，出门到公司装好一车属于自己派送的快件，就上了路。一路他边走边送快件，当走到一家彩票店门前，韩雷把车停门口冲店里喊道：“李姐，快件！”很快女店主从店里出来收了快件，之后说：“韩哥，你今天不买彩票了？”韩雷笑着说：“今天快件多，我得抓紧时间先把快件送了，下午再说。”说完，就骑车离开了。

到了下午，韩雷送完一小区的快件，正准备离开，突然听到一声微弱的猫叫声。韩雷平时很喜欢小猫小狗，便扭头寻找猫的踪迹，找了一周，并没看到猫的影子，以为是自己的幻觉。“喵——”又一声微弱的猫叫，韩雷这回听清了，便顺着声音仔细寻找起来，果然，在一处狭窄的墙缝里看到一只小猫。

从墙缝里抱出小猫端详了一番，小猫不大，但健康状况还不错，胖乎乎的，眼睛炯炯有神。韩雷把小猫放在地上让它走，可小猫倚在韩雷腿边不肯离开，韩雷猜想这肯定是一只无主的流浪猫，便抱到车前把它放进一个空的小纸盒里。（汪小弟）

浙商银行股份有限公司广州分行与广东粤财资产管理有限公司债权转让暨债务催收联合公告

根据浙商银行股份有限公司广州分行与广东粤财资产管理有限公司达成的债权转让安排，浙商银行股份有限公司广州分行已将其对公告清单中所列主体享有的债权（包括本金及相应利息和费用）转让给广东粤财资产管理有限公司，各债权对应的主合同以及担保合同项下的全部权利也依法转让给广东粤财资产管理有限公司。浙商银行股份有限公司广州分行特公告通知借款人（主债务人）及担保人及其他相关当事人上述债权转让事实。
广东粤财资产管理有限公司作为上述债权的受让方，现公告要求公告清单中所列债务人及其担保人或其承继人，从公告之日起立即向广东粤财资产管理有限公司履行相应合同约定的还本付息义务或相应的担保责任（若债务人、担保人因各种原因更名、改制、歇业、吊销营业执照或丧失民事主体资格的，请相关承债主体或主管部门代为履行义务或履行清算责任）。
特此公告。

浙商银行股份有限公司广州分行
广东粤财资产管理有限公司
2023年11月24日

公告清单

序号	主债务人名称	担保人（保证人、抵押人、质押人）名称	主债权文书合同号	授信经办机构	截至2023年07月30日债权本金原币余额	币种
1	东莞市搜于特供应链管理有限公司	东莞市搜于特医疗用品有限公司、搜于特集团股份有限公司	《应收款保兑协议》（20814000）浙商银应保字（2020）第03507号	浙商银行股份有限公司东莞分行	28,910,353.84	人民币
2	广州市和兴隆食品科技股份有限公司	广州市优可康餐饮管理服务有限公司、黄溪河、黄建兴	《电子借款合同（至臻贷业务专用电子合同）》（20810000）浙商银网借字（2018）第02887号	浙商银行股份有限公司广州分行	4,385,931.00	人民币
3	广州南珠电控技术有限公司	广东鸿源集团有限公司、广东鸿源能源技术有限公司、广东鸿源机电股份有限公司、兴宁鸿惠医院有限公司、何全君、钟春香、何权霖、吴祺雅	《借款合同》（20810000）浙商银借字（2021）第06633号	浙商银行股份有限公司广州分行	5,000,000.00	人民币
4	广州南珠电控技术有限公司	广东鸿源集团有限公司、广东鸿源能源技术有限公司、广东鸿源机电股份有限公司、兴宁鸿惠医院有限公司、何全君、钟春香、何权霖、吴祺雅	《借款合同》（20810000）浙商银借字（2021）第06605号	浙商银行股份有限公司广州分行	717,858.20	人民币
5	广州南珠电控技术有限公司	广东鸿源集团有限公司、广东鸿源能源技术有限公司、广东鸿源机电股份有限公司、兴宁鸿惠医院有限公司、何全君、钟春香、何权霖、吴祺雅	《借款合同》（20810000）浙商银借字（2021）第06678号	浙商银行股份有限公司广州分行	8,000,000.00	人民币
6	广州南珠电控技术有限公司	广东鸿源集团有限公司、广东鸿源能源技术有限公司、广东鸿源机电股份有限公司、兴宁鸿惠医院有限公司、何全君、钟春香、何权霖、吴祺雅	《借款合同》（20810000）浙商银借字（2021）第06736号	浙商银行股份有限公司广州分行	4,000,000.00	人民币
7	广州南珠电控技术有限公司	广东鸿源集团有限公司、广东鸿源能源技术有限公司、广东鸿源机电股份有限公司、兴宁鸿惠医院有限公司、何全君、钟春香、何权霖、吴祺雅	《借款合同》（20810000）浙商银借字（2021）第06714号	浙商银行股份有限公司广州分行	8,000,000.00	人民币