羊城晚报

中共广东省委主管、主办　羊城晚报社出版
1957年10月1日创刊

云上岭南文博会　羊晚新闻客户端

31℃ 26℃　2024年8月19 星期一　甲辰年七月十六

《二十大以来重要文献选编》上册出版发行

新华社电 经中共中央批准，中共中央党史和文献研究院编辑的《二十大以来重要文献选编》上册，已由中央文献出版社出版，即日起在全国发行。

《二十大以来重要文献选编》上册，收入自2022年10月党的二十大召开至2024年3月十四届全国人大二次会议闭幕这段时间内的重要文献，共75篇，约62万字。其中，习近平总书记的文稿33篇，其他中央领导同志的文稿18篇，中共中央、全国人大、国务院、全国政协、中央军委的有关文件24篇。有19篇重要文献是第一次公开发表。

这部重要文献选编，真实记录了这一时期以习近平同志为核心的党中央面对严峻复杂的国际环境和艰巨繁重的国内改革发展稳定任务，高举中国特色社会主义伟大旗帜，全面贯彻落实党的二十大和二十届一中、二中全会精神，坚持马克思列宁主义、毛泽东思想、邓小平理论、“三个代表”重要思想、科学发展观，全面贯彻习近平新时代中国特色社会主义思想，团结带领全党全军全国各族人民，踔厉奋发、勇毅前行，坚持稳中求进工作总基调，统筹推进“五位一体”总体布局，协调推进“四个全面”战略布局，统筹国内国际两个大局，统筹发展和安全，顶住外部压力、克服内部困难，新冠疫情防控实现平稳转段，经济实现回升向好，民生保障有力有效，高质量发展扎实推进，社会大局保持稳定，全面建设社会主义现代化国家迈出坚实步伐的壮阔进程；集中反映了这一时期以习近平同志为核心的党中央围绕新时代新征程中国共产党的使命任务，在坚持和加强党的全面领导，完整准确全面贯彻新发展理念，加快构建新发展格局，着力推动高质量发展，加快科技自立自强，加快发展新质生产力，全面深化改革开放，大力发展全过程人民民主，扎实推进社会主义法治建设，不断加强宣传思想文化工作，切实抓好民生保障和生态环境保护，坚决维护国家安全和社会稳定，有力推进国防和军队建设，继续推进港澳工作和对台工作，深入推进中国特色大国外交，一以贯之推进全面从严治党等方面提出的重要思想、作出的重大决策、取得的显著成就和创造的新鲜经验；充分证明“两个确立”是党在新时代取得的重大政治成果，是推动党和国家事业取得历史性成就、发生历史性变革的决定性因素，是战胜一切艰难险阻、应对一切不确定性的最大确定性、最大底气、最大保证。

《二十大以来重要文献选编》上册的出版，为全党深入学习贯彻习近平新时代中国特色社会主义思想和党中央大政方针提供了重要教材，对于全党深刻领悟“两个确立”的决定性意义，更加自觉地增强“四个意识”、坚定“四个自信”、做到“两个维护”，更加紧密地团结在以习近平同志为核心的党中央周围，深入学习贯彻党的二十届三中全会精神，进一步全面深化改革，奋力开辟以中国式现代化全面推进强国建设、民族复兴伟业的广阔前景，谱写新时代中国特色社会主义更加绚丽的华章，具有重要意义。

越共中央总书记、国家主席苏林访问广州

强调中国始终是越南对外政策头等优先

据新华社电 “我们此次访问是想再次强调，在越南对外政策当中，中国始终是排在第一位的，是我们的头等优先。”越共中央总书记、国家主席苏林18日在广州说。

应中共中央总书记、国家主席习近平邀请，苏林于18日至20日来华国事访问。18日上午，苏林抵达广州开始访华行程。中国也成为他本月初就任越共中央总书记后出访的首个国家。

雨后的黄花岗七十二烈士墓庄严肃穆，越南爱国烈士范鸿泰之墓坐落于此。苏林首先来到这里，为范鸿泰之墓献上花圈。

随后，苏林来到位于广州文明路的越南青年革命同志会旧址。近100年前，越南老一辈领导人胡志明在这里创办越南第一份传播马克思列宁主义的报纸《青年》，举办越南青年政治训练班，为越南共产党成立及革命干部培养作出重要贡献。参观结束后，苏林在留言簿上写下“祝越中友谊世代相传、万古长青”。

“我衷心感谢中国党和政府对范鸿泰墓、越南青年革命同志会旧址的保护。这些遗迹遗址充分体现了我们两党两国长久的友好传统，也是向两国青年一代宣传越中友好的重要历史见证地。”苏林说。

苏林说，越南的革命历史与中国的革命历史紧密相连，两党两国老一辈领导人结下了深厚友谊。越南人民始终不会忘记中国在越南民族解放、国家独立和社会主义建设事业中所给予的帮助。

苏林表示，越南党和国家始终把发展同中国的关系作为对外政策的头等优先，将努力继承好两党两国老一辈领导人亲手缔造的越中友好传统。

苏林还出席了中国对越友好人士代表见面会。在听完代表发言后，苏林说：“中国有许多很有意义的谚语，例如‘得好乡邻胜过亲’‘多年邻居变成亲’等。越南人民描述友好邻邦关系也有类似的表述，如‘远亲不如近邻’。回顾两党两国共同走过的道路，我们充满自豪，对‘同志加兄弟’的传统友谊更加珍视。”

18日下午，结束在广州的访问之后，苏林一行前往北京，继续中国之行。

茂名博贺渔港迎来开渔后首个丰收晨曦

鱼虾满舱　载笑归港

羊城晚报讯 记者全良波、通讯员吴昊摄影报道：随着一年一度的休渔季结束，8月17日，茂名博贺渔港迎来了开渔后的首个丰收晨曦。码头上的吆喝声、议价声此起彼伏，构成了一幅生动的渔港丰收生活画卷（见右图）。

清晨4时，博贺渔港已热闹非凡，码头上灯火通明，渔民们身着防水衣，忙碌地将满载而归的渔获搬运上岸。

记者看到，渔获中包括了各种海鱼、大虾、螃蟹、花螺、鱿鱼等，品种繁多，琳琅满目。商贩们早早占据了码头集市的有利位置，渔船一靠岸，便迅速抢购最新鲜的渔获。

“第一网就抓获数十斤的鱼、虾、蟹，满载而归。”渔船船长杜成伟首次出港就尝到丰收的“头啖汤”。

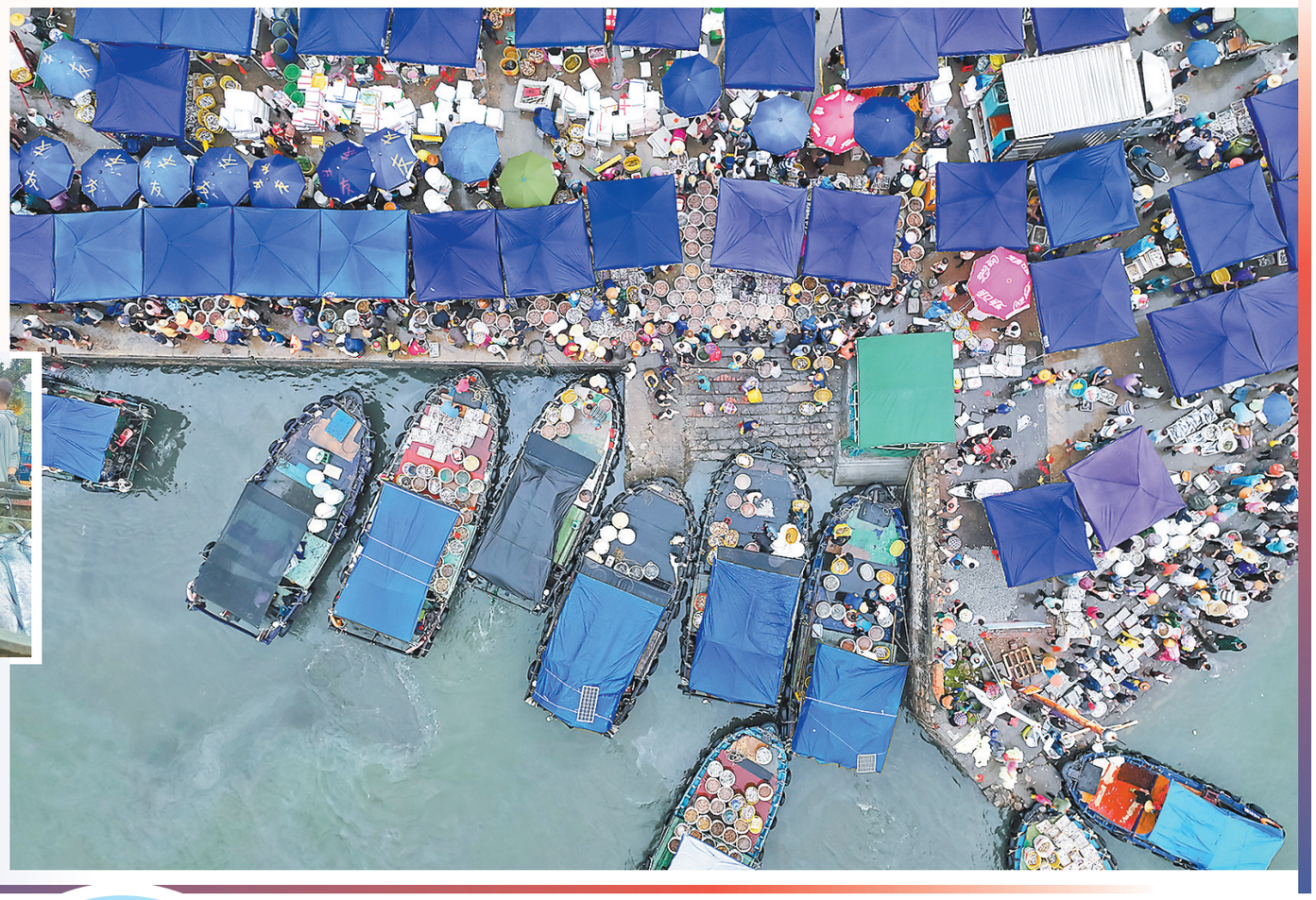

渔船返港

8月17日清晨，汕头南澳的渔民带回开渔后第一批“虾兵蟹将”，船还未完全靠岸，云澳避风港码头早市上就已围满了前来“海淘”的市民游客，等待实现开渔后的“海鲜自由”。

蚁璐雅 江映声 摄

开栏语

今日是第七个中国医师节，羊城晚报特推出系列报道致敬医务人员

2024我的医师故事

今日是第七个中国医师节，今年的主题是“崇尚人文精神，彰显医者仁心”。医学人文精神的践行是优化医患关系、构建健康医疗环境的关键。医者仁心，医师以守护生命、促进健康为己任，尊重医师体现了对生命的敬畏，更是对医师长期以来无私奉献、救死扶伤精神的崇高致敬。

目前，广东的执业医师数量已经达到35.9万名。为在全社会营造尊医重卫的良好氛围，弘扬“敬佑生命、救死扶伤、甘于奉献、大爱无疆”的崇高职业精神，促进医患关系和谐发展，羊城晚报将于8月19日–23日连续推出“2024我的医师故事”系列报道，讲述医师的工作和生活，向所有奋战在一线的医务人员，道一声感谢！致一份敬意！　（张华）

2024我的医师故事

郑仁才

拄拐行医30年 独腿村医成村民的“医靠”

在广东省云浮市东坝镇大迳村，有这么一位“怪人”。明明自己是残障人士、最需要人照顾，但30年来他坚持照顾村民；明明自己最需要医生的帮助，但他却是村里唯一的医生。

他兼医生、护士、药师工作于一身，靠着一条独腿和十余副拐杖、3辆小三轮走遍了大迳村的各个角落，成为了千余位村民的“医靠”。他说：“只要我还能工作，就会坚持当村医为大家服务，直到退休。”

他就是大迳村卫生站村医——郑仁才。

学医源自一场意外

披上白大褂、拄起拐杖、背上药箱……每天早晨，郑仁才都会准时出现在大迳村卫生站。他日常的工作就是为村民看诊、给村民建立健康档案、帮村民体检等。

“小时候我从来没有想过自己会走上行医这条路，一切都是来自于一场意外。”郑仁才介绍，自己初中时利用暑假外出打工，却不慎被机器割伤腿部，由于当时医疗条件有限，腿部出现感染，不得不截肢。

失去一条腿后，郑仁才曾一度失落、懊悔，但是父亲激励了他。

“我的父亲是退伍军人，也是我们学校的老师。他跟我说‘每个人都有自己的活法，为什么不努力尝试呢’。”郑仁才介绍，在父亲的鼓励下，他开始自学医疗的相关知识，后来还经过培训考取了相关证书，成为全科医生。

作为一名全科医生，他不仅为村民治疗感冒、咳嗽、腹泻等常见疾病，还要为村民处理心脏骤停、呼吸道阻塞、外伤等多种紧急状况。

成为村医后，遇到行动不便的老人、孩子，郑仁才不顾自己出行困难，坚持上门为他们看诊。

村庄偏僻、山路崎岖。郑仁才买来的不锈钢拐杖在乡间泥泞小路、石板路上难免打滑。为了能及时赶到有需要的村民家中看诊，他又学习了一门手艺——木工，自制了木拐杖。每当他拄拐行走的“笃、笃”声响起，村民就知道，郑医生来上门看病了。

三轮车成了“120”

村卫生站条件有限，有些常见疾病、慢性病郑仁才可以医治调理，但是遇到大病他仍然束手无策。

有一次，村里的一位老人突发哮喘。郑仁才赶到后进行了初步治疗，他提醒村民打了120，希望可以及时送往大医院救治。然而由于医院太远、山路泥泞，救护车赶来时为时已晚。郑仁才对此耿耿于怀：“如果我当时能及时把他送到大医院就好了。”

随后，郑仁才自费购买了一辆适合残障人士使用的三轮车，希望能在治病救人时为村民多争取一些时间。

2018年，在附近高速公路建设工地上施工的工人突然感到腹痛，在村民指引下找到了郑仁才。郑仁才简单了解他的病情后判断——急性阑尾炎，需要送往大医院手术。

为了能节省时间，他开着自己的三轮车，载着腹痛的工人直奔13公里外的郁南县第二人民医院。半个小时后，他将工人交到了医院主治医生的手里，工人顺利获救。

看着自己的三轮车成为了救命的“120”，郑仁才笑了：“能帮上大家就好！”

村民牢记他的电话号码

据了解，目前大径村有村民2500人左右，常住人口约1000人。如果没有郑仁才的卫生站，村民要去到十多公里外的医院才能找到医生。

“有他在，我们不用去很远的地方看医生，方便了很多。”在羊城晚报记者采访过程中，有几位村民上门求诊。

“从我出生的时候，郑医生就在村里行医了，现在不少年轻人都是郑医生看着长大的。”村民陈女士说道，“他以前为我看病，现在又为我的孩子看病，他就是我们的家人。”

村民向记者介绍，为了方便大家第一时间找到自己，郑仁才的电话号码30年来从未变过。村里行动不便的、有慢性病的老年人除了记得自家孩子的号码外，郑仁才的电话号码他们也牢记心中。“只要有需要，一个电话郑医生就会来帮我们。”

对于村民的称赞，郑仁才十分动容。他介绍，在村里行医多年，自己也受到很多村民的照顾。

考虑到他行动不便，不少村民外出回村时都会询问他是否需要帮他补充药品；在拄拐路过村民家门口时，也总被村民拉去吃饭。

“守护一方百姓的健康，我很有成就感和荣誉感。”郑仁才坦言，是村民的信任一直支撑着自己坚持下来，他会一直当村医为大家服务，直到退休。

羊城晚报记者 薛仁政
实习生 庄振华

广东省委学习贯彻党的二十届三中全会精神宣讲团在各地各部门宣讲

奋力开创 进一步全面深化改革新局面

中共广东省委办公厅 广东省人民政府办公厅印发《广东省深化集体林权制度改革实施方案》

扫码看全文

详见A2

深入实施“百千万工程”

韶关乳源迸发 高质量发展新动能

详见A3

南国书香节 SOUTH CHINA BOOK FESTIVAL

名家齐聚琶洲　书香笼罩南国

详见A3、相关报道见A5

今起或强降雨袭粤 致灾风险高需防御

羊城晚报讯 记者梁怿韬、郭思琦，通讯员梁巧倩、王天巍、粤应宣报道：据气象部门预报，8月19日至21日，广东将有一次暴雨到大暴雨局部特大暴雨降水过程，局地雨势猛烈、致灾风险高。为切实做好强降雨防御工作，8月18日下午，全省强降雨防御工作视频会议召开。会议进一步研判了天气形势，对全力做好防御工作进行再动员、再部署、再落实。

广东省气象台预计，19日至21日广东将有一次暴雨局部大暴雨或特大暴雨的降水过程，部分市县伴有强雷电、短时强降水和8级–10级雷雨大风等强对流天气。其中，20日，惠州和粤东市县阴天有暴雨到大暴雨局部特大暴雨，珠江三角洲大部、粤西、河源和梅州市县阴天有大雨到暴雨局部大暴雨，广东其余市县多云到阴天有中到大雨局部暴雨。当天广东西部市县最高气温介于30℃–32℃，广东其余市县27℃–30℃。21日，粤北、珠江三角洲北部和南部沿海市县阴天间多云有大雨到暴雨局部大暴雨，广东其余市县多云到阴天有中到大雨。当天粤东和雷州半岛市县最高气温介于31℃–34℃，广东其余市县28℃–31℃。

广州市气象台预计，受高空槽和西南季风共同影响，19日至21日广州将有暴雨局部大暴雨，累积雨量100毫米–200毫米、局部250毫米，最大小时雨强30毫米–50毫米、局部80毫米，部分地区或伴有强雷电和8级–11级短时大风。22日后副高加强南风减弱，广州降雨有所减弱。

责编/袁婧　美编/黄绮文　校对/姚毅

报料热线：(020)114转羊城晚报报料、(020)87776887　Q友报料：87776887　订报电话：(020)87133333　发行客服：18925108933　金羊网：www.ycwb.com　手机金羊网：wap.ycwb.com　羊城晚报新浪微博：weibo.com/ycwb2010

欢迎订阅羊城晚报

广州市区天气预报：阴天间多云，有大雨，气温26℃到31℃，相对湿度75%到98%，吹轻微的西南风

国内统一连续出版物号：CN 44-0006 邮发代号：45—6 新编第16260号/全国发行8版