●面对人民群众日益增长的多元化卫生健康需求，必须突出重点，紧紧抓住那些惠及面广、牵一发而动全身的工作，在健全公共卫生体系、建设优质高效医疗服务体系、倡导健康文明生活方式等方面集中力量和资源、采取有效措施加以推动，不断取得新的成效。

全民健康数智化建设走在前

习近平总书记在政协联组会上的重要讲话鼓舞广东医药卫生界奋发前行

统筹/王倩 朱嘉乐　　文/羊城晚报记者 王倩 刘颖颖 陈辉 林清清 张华 王沫依 朱嘉乐　　图/受访者提供

“到2035年建成健康中国是中共中央作出的一项战略决策，‘十五五’是实现这一目标的关键时期，必须统筹谋划、加紧推进，力求取得决定性进展。”6日，习近平总书记在看望参加全国政协十四届四次会议的农工党、九三学社、医药卫生界、社会福利和社会保障界委员并参加联组会时发表重要讲话，为推动“十五五”时期健康中国建设指明前进方向。广东医药卫生界迅速掀起学习热潮，纷纷表示将坚定不移走中国特色卫生与健康发展道路，坚定不移贯彻新时代卫生与健康工作方针，为满足人民群众日益增长的多元化卫生健康需求而奋斗，把总书记的殷殷嘱托转化为自觉投身建设健康中国、增进民生福祉的生动实践，展现广东新作为。

广州市卫生健康委员会党组书记、主任陈斌：
着力构建更具引领力的医疗服务体系

“总书记指出，随着形势发展变化，卫生与健康工作需要优化完善一些具体政策举措，但在根本问题上必须始终头脑清醒、保持战略定力。这为我们提供了新时代卫生与健康工作的开展思路。”陈斌表示，当前广州卫生健康事业正处于机遇与挑战并存的重要时期，全市卫健系统将以“一体两翼”为发展格局，“一体”是以数智赋能和科技创新为主线，将人工智能、生物技术等融入医疗服务和产业发展；“两翼”一端是做强顶尖专科和前沿技术，提升高水平医疗，另一端是夯实基层基础，完善“15分钟健康服务圈”和全周期健康服务体系，提升服务公平性和可及性。“十五五”期间，广州着力构建更具引领力的医疗服务体系，守护市民健康，带动生命健康产业提质升级，为建设健康中国贡献力量。

广州市医疗保障局党组书记、局长邓佑满：
锚定三大定位持续深化医保制度改革

“总书记对医药卫生、社会保障事业的深切关怀，让我们倍感温暖、深受鼓舞，也更加坚定了我们守护好群众‘看病钱’‘救命钱’的责任与担当。”邓佑满说，广州作为粤港澳大湾区核心城市，医疗资源富集，参保群体多元，医保改革发展任务艰巨而光荣，“我们将学习贯彻总书记重要讲话精神，锚定医保支持医疗、赋能产业、服务人民三大定位，全力以赴保障和改善民生，持续深化医保制度改革”。

他表示，广州医保部门将进一步优化异地就医直接结算服务，完善门诊共济保障机制，扩大集采药品和医用耗材覆盖范围，让惠民红利精准直达；立足大湾区融合发展，助力优质医疗资源便捷共享；同时，强化基金监管效能，筑牢医保基金安全防线，以高质量医保服务为广州民生福祉增色。

中山大学附属第一医院党委书记骆腾：
以高质量党建引领国家医学中心创建

总书记强调，加强卫生健康行业党建工作，调动广大医务人员的积极性主动性创造性。对此，骆腾深有感触：“党建是引领医院高质量发展的‘根’与‘魂’，要把党建工作深度融入医院治理各环节、全过程。”

骆腾表示，中山大学附属第一医院党委将以高质量党建引领国家医学中心创建，“把党的政治优势转化为守护人民健康的强大动力，让广大医务人员的创造活力竞相迸发，在疑难危重救治能力提升、医学科技创新突破和拔尖医学人才培养上交出过硬答卷。通过新型健康服务模式，将优质医疗资源持续下沉到基层，让国家医学中心的建设成果惠及更多群众。进一步加强粤港澳医疗合作、拓展国际交流，在开放发展中始终保持公立医院的公益底色”。

中山大学附属第三医院院长戎利民：
勇担使命建设优质高效医疗服务体系

戎利民谈道，医院高质量发展要与学习贯彻总书记重要讲话精神紧密结合。以人民健康为中心，中山大学附属第三医院在建设优质高效医疗服务体系中勇担“国家队”使命，以肝病、脑病、免疫性疾病三大学科群为引领，以干细胞、大数据人工智能、纳米医学、肠道微生态、太空极地医学五大平台为支撑，以专病中心建设为抓手，持续提升医疗服务水平，增进群众健康福祉。

他表示，为了让基层群众在“家门口”享受到高质量的医疗服务，医院深入推进三个国家区域医疗中心建设，同时持续推动“健康科普进万家”。站在“十五五”开局之年的新起点，医院将坚持和加强党对医院的全面领导，团结带领全院党员干部职工锐意进取，为奋力谱写健康中国建设新篇章贡献力量。

广东省中医院院长张忠德：
“中医药+AI”赋能医疗服务提质

“总书记强调，推动科技创新成果转化运用，推进全民健康数智化建设。这更坚定了我传承精华、守正创新，以中医药守护人民健康、服务健康中国建设的信心与决心。”张忠德表示。

从医近40年，在张忠德看来，中医药的高质量发展，离不开科研创新的支撑。他表示，将进一步依托国家智慧中医医院试点项目，把已在广东省中医院启用的全国首个中西医结合数智门诊从“样板间”变成“连锁店”，在更多院区和协作医院推广应用；依托国医大师辅助诊疗大模型，让国医大师的临床经验实现可复制、可传承、可下沉；通过数智赋能，真正把诊疗效率提上去、服务模式优起来、科研创新强起来，让“中医药+AI”成为建设优质高效医疗服务体系的新引擎。

广东省第二人民医院党委书记李观明：
以数字化手段创新推动医防融合

2026年是“十五五”开局之年，广东省第二人民医院发起“二次创业”，全面推行数据量化管理模式。李观明表示，医院以“主动健康”理念为引领，以数字化手段创新推动医防融合，构建数字疗法生态，通过AI技术手段复刻名医思维，打造医生“数字分身”，促进“以治病为中心”向“以人民健康为中心”转变。

总书记强调，要健全党委统一领导、党政齐抓共管的工作格局，完善健康促进政策制度体系，为健康中国建设提供有力保障。对此，李观明谈道，医院将高举党建引领的旗帜，深化“四公（公开、公正、公平、公心）、四精（精细、精益、精确、精准）”的管理理念，持续优化“主动健康”服务，以科技创新驱动医疗服务升级，切实提升群众就医获得感与幸福感。

南方医科大学第三附属医院党委副书记、院长黎程：
科创赋能筑全周期健康服务体系

总书记指出，建设健康中国是一项系统工程。黎程表示，这要求医院不仅要抓好医疗服务这个“治病”环节，更要从源头上落实“预防为主”的方针。去年，医院成立华南手术机器人培训中心，每年将为基层培养大批技术骨干，同时通过科普宣传、健康筛查、慢病管理等手段，引导群众养成健康文明生活方式，让“治未病”理念深入人心。

黎程表示，医院将牢记总书记嘱托，以科技创新为引擎，以人才培养为纽带，坚持“强专科、大综合”的协同发展路径，构建覆盖“预防—治疗—康复”全周期的健康服务体系，在健全公共卫生体系、建设优质高效医疗服务体系等方面持续发力，为到2035年建成健康中国贡献智慧和力量。

南方医科大学基础医学院党委书记闫晓倩：
构建“引育用留”全链条人才工作体系

总书记在重要讲话中强调，要加大人才培养力度。闫晓倩表示，“十五五”期间，南方医科大学基础医学院将把人才队伍建设作为重要任务，构建“引、育、用、留”全链条人才工作体系。

以高端人才引进筑牢人才基底，学院精准引进基础医学领域高层次领军人才，为健康领域核心技术攻关储备骨干力量；以分层分类培育打通成长通道，学院聚力培养高素质医学人才，让本土人才成为健康中国建设中坚力量；以实战化使用释放人才效能，学院鼓励人才在关键技术攻关、公共卫生应急体系建设等工作中历练成长，成为引领学科发展、对接国家需求的核心力量；以全方位服务保障人才生态，学院打造宽松学术环境，为人才提供全周期发展支持。“真正实现人才引得来、育得好、用得上、留得住。”

清远市佛冈县人民医院院长梁昌详：
推动城乡医疗服务“垂直打通”

“认真学习总书记重要讲话，我深受启发。”梁昌详深有感触地说，作为“百千万工程”中“万名医师下乡”的代表之一，如何缩小医疗卫生服务的城乡差距，提升基层医疗服务能力，是他一直思考的问题。

梁昌详表示，结合佛冈县实际工作，总结起来是一个关键词——垂直打通。具体落实在三个方面：人才、设备、信息：要让省级医生有动力下沉帮扶，基层医生有机会“向上”受训；要让关键设备入场，精准检测“下沉”；要垂直打通上下级医院的信息沟通，推动诊疗水平趋向同质化。“希望通过持续深化推进县域医共体建设，助推基层医疗水平提质增效，致力于让县域住院率稳定保持在90%以上。让基层群众在‘家门口’得到切实的健康保障。”

梅州市平远县长田镇禾礤村卫生站全科医生黄小青：
用心用情当好乡村健康“守门人”

“我们村医虽然身在乡村，却是健康中国建设的重要一环。”黄小青说，“这些年，我亲眼看到村民们从‘有病才治’到‘主动防病’，同时我也清楚城乡医疗服务还有差距。”她表示，要把总书记重要讲话精神落实到日常工作中，扎扎实实做好三件事，当好乡村健康“守门人”：一是织密公共卫生防护网，每季度为老人、慢病患者上门体检，建立电子健康档案，做到早发现、早干预；二是提升服务能力，主动参加县乡组织的中医药适宜技术培训，用艾灸、敷贴等为村民解忧，同时借助数智化手段，实现与上级医院远程会诊；三是倡导健康生活，通过健康讲座普及合理膳食等知识，推动“以治病为中心”向“以人民健康为中心”转变。

张忠德

陈斌

李观明

邓佑满

黎程

骆腾

闫晓倩

戎利民

梁昌详
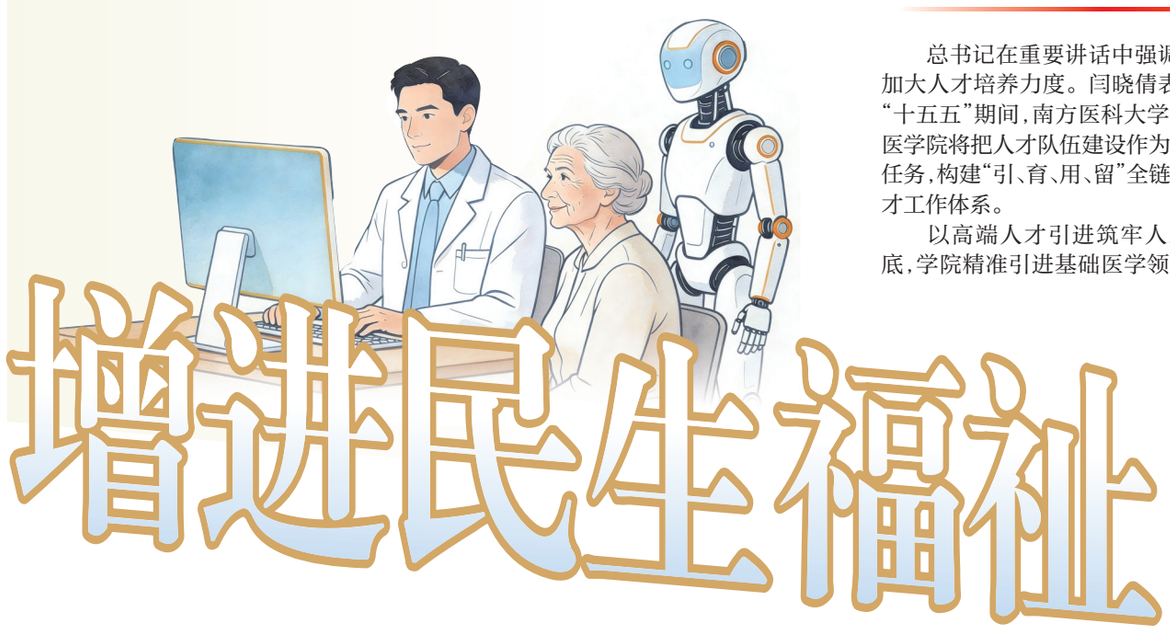
黄小青